



ILUSTRE MUNICIPALIDAD DE LOTA  
ALCALDÍA



INFORME  
CUENTA PÚBLICA AÑO 2013

ABRIL 2014.-



ILUSTRE MUNICIPALIDAD DE LOTA

## INTRODUCCIÓN

La Ley Orgánica Constitucional de Municipalidades en su Artículo 67° establece que el Alcalde deberá dar cuenta pública de la gestión anual y de la marcha general de la Municipalidad.

A continuación se entrega en el presente documento, información correspondiente a las siguientes Direcciones y Departamentos del Municipio, esto es:

1. SECRETARIA COMUNAL DE PLANIFICACIÓN
2. DIRECCIÓN DE ADMINISTRACIÓN Y FINANZAS
3. DIRECCIÓN DE TRANSITO Y TRANSPORTE PUBLICO
4. DIRECCIÓN DE CONTROL
5. DIRECCIÓN DE ASESORIA JURÍDICA
6. SECRETARIA MUNICIPAL
7. DIRECCIÓN DE OBRAS MUNICIPALES
8. DIRECCIÓN DE DESARROLLO COMUNITARIO
9. DEPARTAMENTO DE SALUD MUNICIPAL
10. DEPARTAMENTO DE EDUCACIÓN



ILUSTRE MUNICIPALIDAD DE LOTA

1.- SECRETARIA COMUNAL DE PLANIFICACIÓN

En el presente Informe se entrega información de la Inversión Aprobada y que se ejecutó en la Comuna durante el año 2013, Es importante señalar que se incluyen todos los proyectos con Fondos Propios y/o con Recursos Externos que comenzaron a fines del año 2012 y que se ejecutan o terminaron en el transcurso del año 2013.

CUADRO N° 1

INVERSIÓN COMUNAL SEGÚN FUENTE DE FINANCIAMIENTO Y ESTADO DE LOS PROYECTOS  
AÑO 2013  
(En miles de pesos)

FUENTE DE FINANCIAMIENTO	APROBADOS O EN LICITACIÓN	EN PROCESO DE ADJUDICACIÓN O CONTRATACIÓN	PROYECTOS EN EJECUCIÓN	PROYECTOS TERMINADOS	TOTAL	%
FNDR	2.325.251	649.990	570.056	2.255.656	5.800.953	45,10%
PMU PLAN DE EMPLEO				3.943.928	3.943.928	30,66%
PROGRAMA ALDEAS Y CAMPAMENTOS MINVU	433.000	340.000	283.500	0	1.056.500	8,21%
SERVIU	897.460				897.460	6,98%
MINEDUC				365.641	365.641	2,84%
FONDOS MUNICIPALES	52.000	74.399	93.097	15.000	234.496	1,82%
FRIL	75.701	49.998		106.325	232.024	1,80%
PMU – EMERGENCIA		35.000	40.422	51.163	126.585	0,98%
PROGRAMA DE INVERSIÓN EN LA COMUNIDAD				111.736	111.736	0,87%
ACCIONES CONCURRENTES – PMB		60.000			60.000	0,47%
PROGRAMA RECUPERACIÓN DE BARRIOS MINVU	34.256				34.256	0,27%
TOTAL	3.817.668	1.209.387	987.075	6.849.449	12.863.579	100,00%
%	29,68%	9,40%	7,67%	53,25%	100,00%	

En el cuadro anterior, se puede apreciar que el resumen de la Inversión Comunal en el año 2013, ascendió a M\$ 12.863.579.-, considerando fondos propios y obtención de fondos a través de diferentes fuentes de financiamiento externas que postula este Municipio.

En el Grafico N° 1 se aprecia la Inversión Comunal según Estado de los Proyectos donde se tiene que el 53,25% de los montos invertidos corresponden a proyectos que se encuentran terminados, el 7,67% a obras en ejecución, el 9,40% a obras en proceso de adjudicación o contratación y el 29,68% a proyectos aprobados, en proceso de licitación o aprobados.



ILUSTRE MUNICIPALIDAD DE LOTA

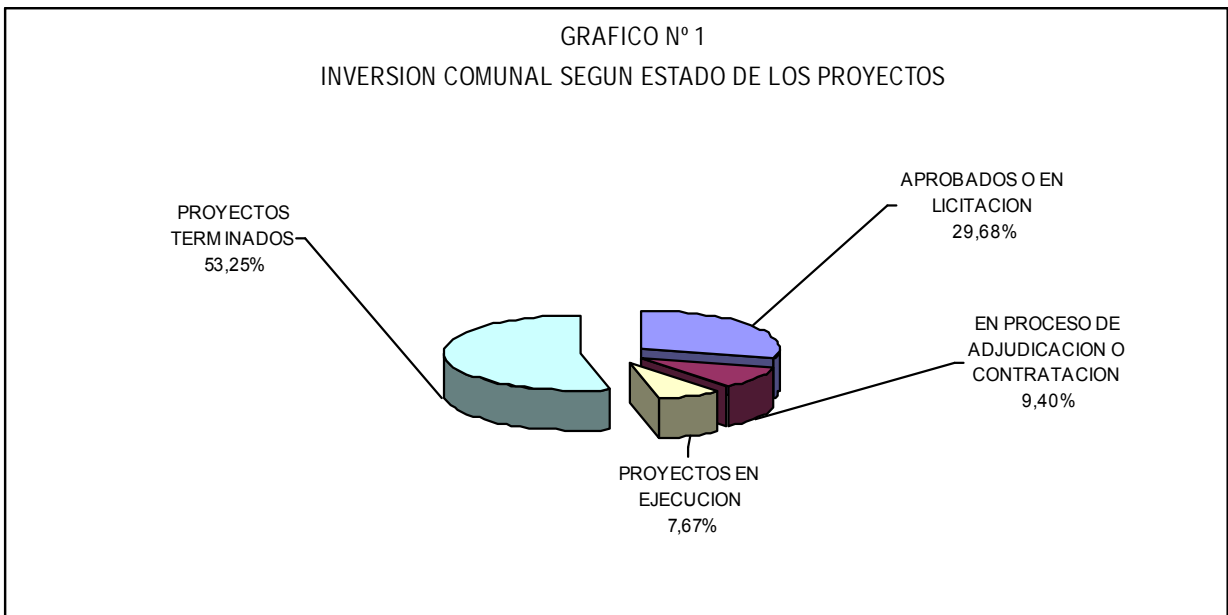

Luego en el Grafico N° 2 se muestra la Inversión Comunal según Fuente de Financiamiento, donde se aprecia que el mayor financiamiento del periodo en estudio corresponde a los Fondos FNDR con un 45,10%, en segundo lugar los Fondos PMU – Plan de Empleo con un 30,66% y en tercer lugar Fondos del MINVU Programa Aldeas y Campamentos con un 8,21%.

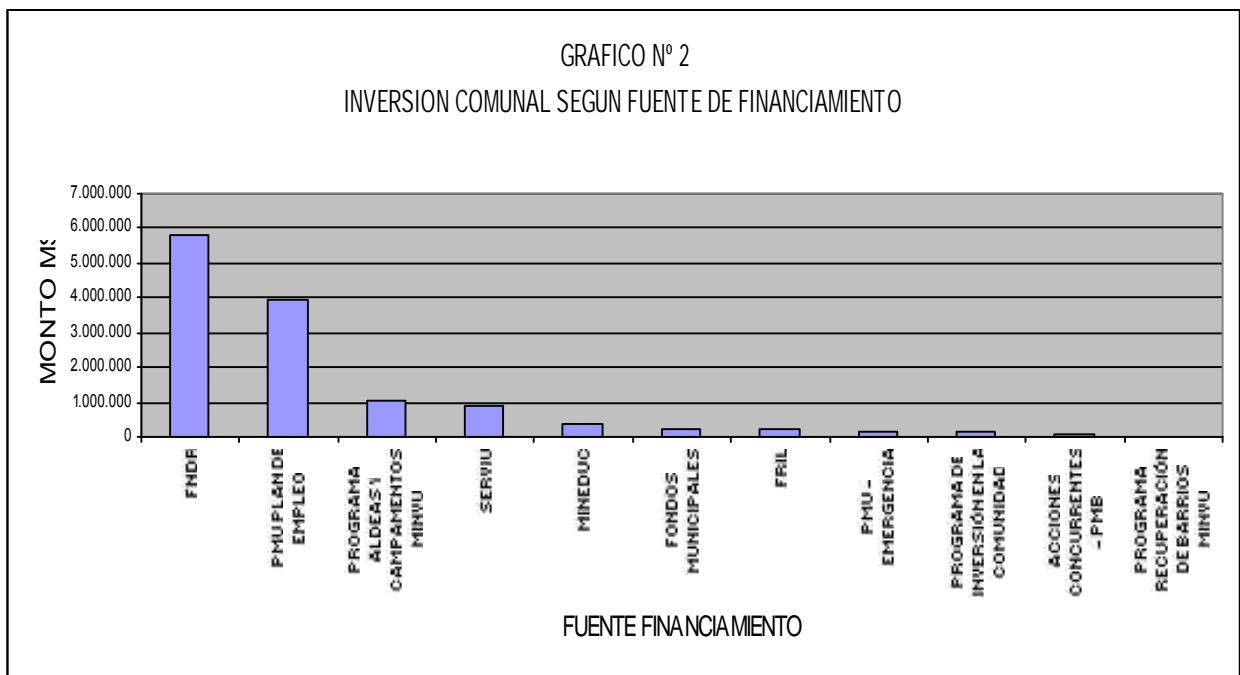



ILUSTRE MUNICIPALIDAD DE LOTA

En el Cuadro N° 2, se aprecia la Inversión en el Año 2013 distribuida en los principales sectores beneficiados.

CUADRO N° 2

INVERSIÓN COMUNAL SEGÚN SECTOR Y FUENTE DE FINANCIAMIENTO

FINANCIAMIENTO	VIVIENDA	MULTISECTORIAL	TRANSPORTE	EDUCACIÓN	DEPORTES	AGUA POTABLE Y ALCANTARILLADO	TOTAL	%
FNDR	2.280.159	283.624	1.178.429	1.209.052	849.689		5.800.953	45,10%
PMU PLAN DE EMPLEO		2.353.936	1.141.870	43.458	404.664		3.943.928	30,66%
PROGRAMA ALDEAS Y CAMPAMENTOS MINVU	240.500	76.000	200.000			540.000	1.056.500	8,21%
SERVIU	897.460						897.460	6,98%
MINEDUC				365.641			365.641	2,84%
FONDOS MUNICIPALES	33.500	81.739	16.500	28.425	74.332		234.496	1,82%
FRIL		111.246			120.778		232.024	1,80%
PMU – EMERGENCIA		35.000	91.585				126.585	0,98%
PROGRAMA DE INVERSIÓN EN LA COMUNIDAD		111.736					111.736	0,87%
ACCIONES CONCURRENTES – PMB	60.000						60.000	0,47%
PROGRAMA RECUPERACIÓN DE BARRIOS MINVU					34.256		34.256	0,27%
TOTAL	3.511.619	3.053.281	2.628.384	1.646.576	1.483.719	540.000	12.863.579	100,00%
%	27,30%	23,74%	20,43%	12,80%	11,53%	4,20%	100,00%	

Esta información se puede observar en el Gráfico siguiente, donde se destaca que la mayor inversión se ha focalizado al Sector Vivienda que asciende a M\$ 3.511.619.- en segundo lugar se ubica el Sector Multisectorial con M\$ 3.053.281.- y en tercer lugar el Sector Transportes con M\$ 2.628.384.-



ILUSTRE MUNICIPALIDAD DE LOTA

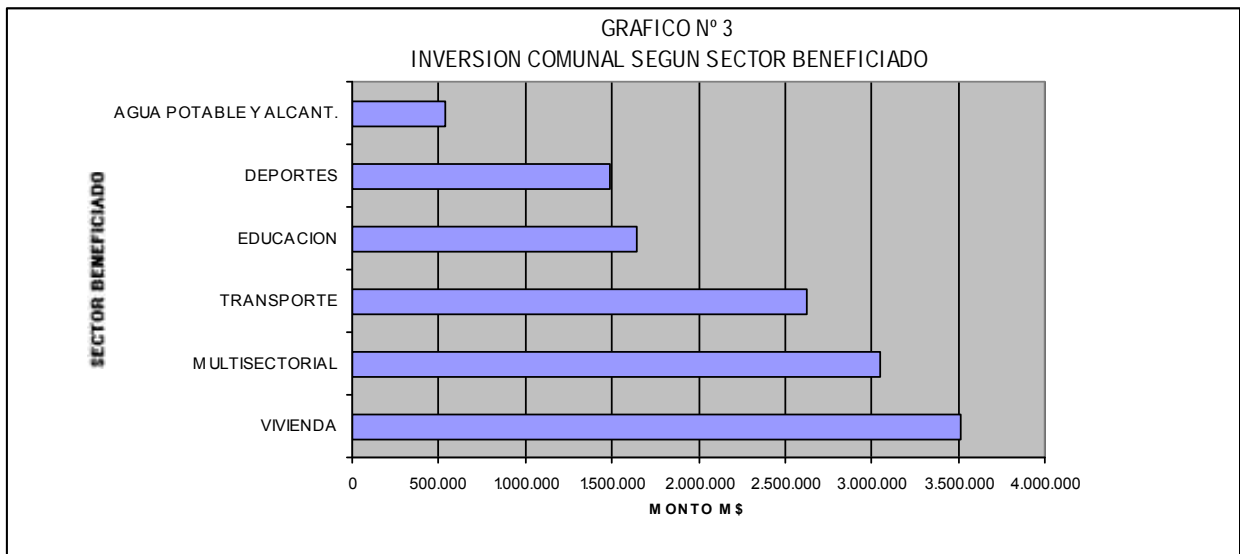

A continuación se entrega un detalle de las diversas obras correspondientes al año 2013, que se encuentran terminadas, en ejecución, en licitación o aprobadas, lo que significa una inversión total de M\$ 12.863.579.-

La información se entrega por Fuente de Financiamiento la cual está desagregada por sector beneficiado y se señala la situación en que se encuentra cada proyecto al 31 de Diciembre de 2013.



ILUSTRE MUNICIPALIDAD DE LOTA

INVERSIÓN COMUNAL AÑO 2013

1.- FINANCIAMIENTO ACCIONES CONCURRENTES DEL PROGRAMA MEJORAMIENTO DE BARRIOS

NOMBRE DEL PROYECTO	MONTO	OBSERVACIONES
	M\$	
Saneamiento de Títulos "Regularización de Propiedad para 150 Familias"	60.000	En proceso de Contratación
SUBTOTAL ACCIONES CONCURRENTES - PMB	60.000	

2.- FINANCIAMIENTO FONDO NACIONAL DE DESARROLLO REGIONAL - FNDR

NOMBRE DEL PROYECTO	MONTO M\$	OBSERVACIONES
Construcción Obras Equipamiento Entorno Villa El Roble Bajo, Lota	196.915	Terminado
Reparación Gimnasio Fiscal de Lota Alto, Lota	380.113	Terminado
Conservación Escuela E-701 Thompson Matthews, Lota	619.122	Terminado
Conservación Escuela E-703 Angel de Peredo, Lota	391.135	Terminado
Conservación Escuela E-683 Santa María de Guadalupe	198.795	Terminado
Mejoramiento Aceras Sector Centro Comercial de Lota	570.056	En Ejecución
Reposición Aceras y Mobiliario Eje Cívico, Lota	608.373	En proceso de Contratación
Adquisición Camión Hidroelevador para la Comuna de Lota	41.617	En proceso de Contratación
Construcción Casetas Sanitarias Asentamiento Villa Jericó, Lota	1.074.634	Aprobado
Adquisición Maquina Limpia Playas con Tractor, Comuna de Lota	45.092	Aprobado
Construcción PMB Población Fresia, Lota	1.205.525	Aprobado
Mejoramiento Estadio de la Comuna de Lota	469.576	Terminado
SUBTOTAL FNDR	5.800.953	

3.- FINANCIAMIENTO FONDOS MUNICIPALES

NOMBRE DEL PROYECTO	MONTO M\$	OBSERVACIONES
Construcción Ramada Oficial, Ornamentación de la Comuna, Electrificación e Iluminación Pública y Mejoramiento Sector Ramadas Año 2013, Lota	15.000	Terminado
Estudio Pavimento y Alcantarillado Aguas Servidas Sector Pabellones Colcura, Lota	5.500	En Ejecución
Estudios de Urbanización Sector La Conchilla, Lota	28.000	En Ejecución
Diseño Mejoramiento Piscina Fiscal de Lota Alto	28.358	En Ejecución



ILUSTRE MUNICIPALIDAD DE LOTA

NOMBRE DEL PROYECTO	MONTO M\$	OBSERVACIONES
Estudio Mejoramiento Cementerio de Lota	16.239	En Ejecución
Estudio Mecánica de Suelos Diversos Sectores de la Comuna, Lota	15.000	En Ejecución
Estudio Mejoramiento Estadio Fiscal, Lota	45.974	En proceso de Contratación
Actualización Estudio Mejoramiento Teatro de Lota Alto	28.425	En proceso de Contratación
Reparaciones Varias Sector Sur Ex Hospital Enacar, Lota	6.000	Aprobado
Construcción Boulevard Calle Caupolicán Lota Bajo	16.000	Aprobado
Estudio Mecánica de Suelos Construcción CESFAM Sector Ex Enacar, Lota	13.500	Aprobado
Diseño Reposición Aceras Centro Comuna de Lota	16.500	Aprobado
SUBTOTAL FONDOS MUNICIPALES	234.496	

4.- FINANCIAMIENTO FONDOS FRIL

NOMBRE DEL PROYECTO	MONTO M\$	OBSERVACIONES
Construcción Segundo Nivel Club Deportivo Ignacio Serrano, Lota	35.062	Aprobado
Construcción Plaza de Juegos Sector Roble Alto, Lota	40.639	Aprobado
Mejoramiento Cuartel de Bomberos Colcura, Lota	32.745	Terminado
Construcción Sede Social Sector Polvorín 1, Lota	28.503	Terminado
Reparación Multicancha Rene Schneider e Idahue, Lota	45.077	Terminado
Mejoramiento Edificio Ex Aduana de la Comuna de Lota	49.998	En proceso de Contratación
SUBTOTAL FRIL	232.024	

5.- FINANCIAMIENTO FONDO MINISTERIO DE EDUCACIÓN - MINEDUC

NOMBRE DEL PROYECTO	MONTO M\$	OBSERVACIONES
Reparaciones Menores Escuela Básica Bello Horizonte	32.784	Terminado
Reparaciones Menores Liceo Comercial Presidente Frei Montalva	179.671	Terminado
PRM - 5 Escuela Básica Centenario, Lota	126.409	Terminado
PRM - 5 Colegio Angel de Peredo, Lota	26.777	Terminado
SUBTOTAL MINEDUC	365.641	





ILUSTRE MUNICIPALIDAD DE LOTA

6.- FINANCIAMIENTO PROGRAMA MEJORAMIENTO URBANO Y EQUIPAMIENTO COMUNAL - PMU

NOMBRE DEL PROYECTO	MONTO M\$	OBSERVACIONES
Plaza Segura Sector Villa El Esfuerzo Comuna de Lota	35.000	En proceso de Contratación
Construcción Refugio Peatonal Aldea 27 de Febrero, Lota	11434	Terminado
Construcción Refugio Peatonal Aldea El Edén, Lota	11434	Terminado
Construcción Refugio Peatonal Aldea Renacimiento, Lota	10030	Terminado
Construcción Refugio Peatonal Aldea Tucapel, Lota	11671	Terminado
Construcción Refugio Peatonal Aldea Nuestra Esperanza, Lota	6594	Terminado
Adquisición e Instalación de Semáforos en Calle Caupolicán con Los Carrera	40.422	En Ejecución
SUBTOTAL PMU - EMERGENCIA	126.585	

7.- FINANCIAMIENTO FONDO PROGRAMA MEJORAMIENTO URBANO (PMU) – PLAN DE EMPLEO

A través de este Programa se ejecutaron durante el año 2013 un total de 90 proyectos que consideraba reparación de multicanchas, mejoramiento de veredas y aceras, construcción y mejoramiento de paraderos, etc., lo que representó una Inversión Total de M\$ 3.943.928.-

8.- FINANCIAMIENTO FONDOS MINVU PROGRAMA ALDEAS Y CAMPAMENTOS

NOMBRE DEL PROYECTO	MONTO M\$	OBSERVACIONES
Estudio Plan Comunal de Inversión (PCI), Cuatro Campamentos de la Comuna de Lota, Estudio de Taludes, Mecánica de Suelos y Valoración de Riesgos	25.000	Aprobado
Diseño Urbanización Campamento Punta Astorga, Comuna de Lota	18.500	En Ejecución
Diseño Urbanización Campamento Fuerte Viejo, Comuna de Lota	38.000	En Ejecución
Diseño Urbanización Campamento Villa El Estanque, Lota	27.000	En Ejecución
Construcción Red de Aguas Servidas y Planta Elevadora de Aguas Servidas Campamento Escuela Vieja Colcura, Comuna de Lota	200.000	En Ejecución
Construcción Red de Aguas Servidas Campamento Raúl Silva Henríquez y El Trébol, Comuna de Lota	198.000	En proceso de Contratación
Construcción Red de Agua Potable Campamento Raúl Silva Henríquez y El Trébol, Comuna de Lota	142.000	En proceso de Contratación
Diseño Urbanización Campamento Inés Hurtado, Lota	28.000	Aprobado
Diseño Urbanización Campamento Los Aromos, Comuna de Lota	29.000	Aprobado



ILUSTRE MUNICIPALIDAD DE LOTA

NOMBRE DEL PROYECTO	MONTO M\$	OBSERVACIONES
Diseño Urbanización Campamento La Vega, Comuna de Lota	30.000	Aprobado
Construcción Pavimentación Campamento Escuela Vieja Colcura, Comuna de Lota	200.000	Aprobado
Construcción Obras de Cierre Complementarias (Sede Social, Horno, Señalética) Campamento Villa Jericó, Comuna de Lota	64.000	Aprobado
Construcción de Cierro Perimetral Estero Colcura, Aceras y Mobiliario Urbano, en Sector Multicancha, Campamento Escuela Vieja Colcura, Comuna de Lota	12.000	Aprobado
Estudio de Radicación Campamentos El Peral y La Fabrica, Comuna de Lota"	45.000	Aprobado
SUBTOTAL PROGRAMA ALDEAS Y CAMPAMENTO MINVU	1.056.500	

9.- FINANCIAMIENTO FONDO PROGRAMA DE INVERSIÓN EN LA COMUNIDAD

NOMBRE DEL PROYECTO	MONTO M\$	OBSERVACIONES
Confección de Escritorios, Camas, Estantes, Prendas de Lana, Polar, Ajuares, Sabanas, Cortinas, Manteles, Ropa Deportiva y Folklorica, Reparación de Viviendas, Mantenición y Reparación de Maquinas de Talleres, Servicios Menores a Instituciones sin fines de Lucro y Nivelación de Estudios, Segunda Etapa	70.276	Terminado
Apoyo con Mano de Obra y Elaboración de Casacas, Buzos, Insignias en Mosaico para Organizaciones e Instituciones sin fines de lucro de la Comuna, con Mantención de Mobiliario Escolar y Nivelación de Estudios.	20.313	Terminado
Cuadrillas de Terreno en Mantención de Playas, Areas Verdes, Control de Maleza, Apoyo en Reparación de Viviendas y Prestación de Servicios a Instituciones sin fines de lucro, con Nivelación de Estudios	15.176	Terminado
Servicios Menores a Colegios, Jardines Infantiles, Instituciones, Areas Verdes y Talleres de la Comuna, con Nivelación de Estudios	5.971	Terminado
SUBTOTAL PROGRAMA DE INVERSIÓN EN LA COMUNIDAD	111.736	

10.- FINANCIAMIENTO FONDOS MINVU PROGRAMA RECUPERACIÓN DE BARRIOS

NOMBRE DEL PROYECTO	MONTO M\$	OBSERVACIONES
Mejoramiento Entorno Maquinas de Ejercicio y Construcción de Vallas Peatonales",	27.866	Aprobado
Implementación Maquinas de Ejercicio"	6.390	Aprobado
SUBTOTAL FONDOS MINVU - PROGRAMA RECUPERACIÓN DE BARRIOS	34.256	



ILUSTRE MUNICIPALIDAD DE LOTA

11.- FINANCIAMIENTO FONDOS SERVIU

NOMBRE DEL PROYECTO	MONTO M\$	OBSERVACIONES
Complemento de Obras de Urbanización, Programa Mejoramiento de Barrios, Población Fresia, Lota	897.460	Aprobado
SUBTOTAL FONDOS SERVIU	897.460	

TOTAL INVERSIÓN COMUNAL AÑO 2013	M\$ 12.863.579.-
-------------------------------------	------------------



ILUSTRE MUNICIPALIDAD DE LOTA

2.- DIRECCIÓN DE ADMINISTRACIÓN Y FINANZAS

A.- BALANCE EJECUCIÓN PRESUPUESTARIA

REGIÓN	VIII
MUNICIPALIDAD	LOTA
AÑO DEL INFORME	2013

INGRESOS PRESUPUESTARIOS

CÓDIGOS			DENOMINACIÓN	MONTO M\$ PERCIBIDO	%	PRESUP. INICIAL	PRESUP. FINAL	% CUMPLIM.	MAYOR INGRESOS
S.T.	ITEM	ASIG							
03			C X C TRIBUTOS SOBRE USO DE BIENES	1.072.201	9,84	1.033.900	1.053.850	101,74	<b>1,74</b>
	01		Patentes y Tasa por Derecho	477.724	4,39	454.800	459.750	103,91	3,91
		001	Patentes Municipales	265.816	2,44	272.300	272.300	97,62	0,00
		002	Derechos de Aseo	53.177	0,49	53.000	53.000	100,33	0,33
		003	Otros Derechos	136.014	1,2485	108.900	113.850	119,47	19,47
		004	Derechos de Explotación	21.145	0,19	14.000	14.000	151,04	51,04
		999	Otras	1.572	0,01	6.600	6.600	23,82	0,00
	02		Permisos y Licencias	500.520	4,59	499.300	514.300	97,32	0,00
		001	Permisos de Circulación	451.866	4,15	444.900	459.900	98,25	0,00
		002	Licencias de Conducir y Similares	48.654	0,45	54.400	54.400	89,44	0,00
		999	Otros	0	0,00	0	0	0,00	0,00
	03		Participación en Impto. Territorial	90.749	0,83	77.300	77.300	117,40	17,40
	99		Otros Tributos	3.208	0,03	2.500	2.500	128,32	28,32
05			C X C TRANSFERENCIAS CORRIENTES	192.155	1,76	0	122.481	156,89	<b>56,89</b>
	01		Del Sector Privado	0	0,00	0	0	0,00	0,00
		001	Donaciones del Extranjero	0	0,00	0	0	0,00	0,00
		002	Donaciones Wolrd Vision International	0	0,00	0	0	0,00	0,00
		003	Donaciones Nacionales	0	0,00	0	0	0,00	0,00
	03		De Otras Entidades Publicas	192.155	1,76	0	122.481	156,89	56,89
		001	De la Secretaria y Administración Gral. Int.	0	0,00	0	0	0,00	0,00
		002	De la SUBDERE (comp. Viviendas Sociales)	113.964	1,05	0	116.481	97,84	0,00
		003	De la Subsecretaria de Educación	0	0,00	0	0	0,00	0,00
		004	De la Jta. Nac. de Jardines Infantiles	0	0,00	0	0	0,00	0,00
		005	Del Servicio Nacional de Menores	0	0,00	0	0	0,00	0,00
		006	Del Servicios de Salud	0	0,00	0	0	0,00	0,00
		007	Del Tesoro Publico	31.266	0,29	0	6.000	521,10	421,10
			Bonificación Ley N° 20.387	9.175	0,0842	0	0	0,00	0,00
			Predios Exentos	0	0	0	0	0,00	0,00
			Ley N° 20.624	22.091	0,2028	0	0	0,00	0,00
			Seremi de Vivienda y Urbanismo	0	0,00	0	6.000	0,00	0,00
		099	De otras E. Publicas (Bono Ley 20.559)	46.925	0,43	0	0	0,00	0,00
		100	De Otras Municipalidades	0	0,00	0	0	0,00	0,00
		101	De la Municipalidad a Serv. Incorp. a su Gtion.	0	0,00	0	0	0,00	0,00
06			C X C RENTAS DE LA PROPIEDAD	0	0,00	100	100	0,00	<b>0,00</b>
	01		Arriendo de Activos no Financieros	0	0,00	0	0	0,00	0,00
	02		Dividendos	0	0,00	0	0	0,00	0,00
	03		Intereses	0	0,00	100	100	0,00	0,00
	04		Participación de Utilidades	0	0,00	0	0	0,00	0,00
	99		Otras Rentas de la Propiedad	0	0,00	0	0	0,00	0,00



ILUSTRE MUNICIPALIDAD DE LOTA

CÓDIGOS			DENOMINACIÓN	MONTO M\$ PERCIBIDO	%	PRESUP. INICIAL	PRESUP. FINAL	% CUMPLIM.	MAYOR INGRESOS
S.T.	ITEM	ASIG							
07			C X C INGRESOS DE OPERACIÓN	0	0,00	0	0	0,00	<b>0,00</b>
	01		Venta de Bienes	0	0,00	0	0	0,00	0,00
		001	Ingresos de Enajenación del Año	0	0,00	0	0	0,00	0,00
	02		Venta de Servicios	0	0,00	0	0	0,00	0,00
08			C X C OTROS INGRESOS CORRIENTES	4.382.328	40,23	3.967.800	4.312.698	100,00	<b>1,61</b>
	01		Recuper. y Reembolso por Licencia Medic.	38.175	0,35	49.300	49.300	77,43	0,00
	02		Multas y Sanciones Pecuniarias	76.415	0,70	54.600	61.433	124,39	24,39
		001	Multas - Beneficio Municipal	44.980	0,41	30.000	30.000	149,93	49,93
		002	Multas Art. 14 N° 6	3.087	0,03	4.000	4.000	77,18	0,00
		003	Multas Ley de Alcoholes - Benef. Municipal	7.249	0,07	5.100	5.100	142,14	42,14
		004	Multas Ley de Alcoholes - Benef.Serv. Salud	4.832	0,04	7.200	9.700	49,81	0,00
		005	Registro Multas Transito no Pagadas - B. M.	958	0,01	600	600	159,67	59,67
		006	Registro Multas Transito no Pag - B. Otras M.	6.917	0,06	2.500	6.833	101,23	1,23
		00/	Multas Juzgado de Policia Local	0	0,00	200	200	0,00	0,00
		008	Intereses	8.392	0,08	5.000	5.000	167,84	67,84
		009	Multas Empresas	0	0,00	0	0	0,00	0,00
	03		Participación del Fondo Común Municipal	4.191.052	38,47	3.861.400	4.145.465	101,10	1,10
		001	Participación Anual en trienio	4.191.052	38,47	3.861.400	4.145.465	101,10	1,10
		003	Aporte Extraordinarios	0	0,00	0	0	0,00	0,00
	04		Fondo de Terceros	255	0,00	2.500	2.500	10,20	0,00
	99		Otros	76.431	0,70	0	54.000	141,54	41,54
		001	Devoluciones y Reintegros no Proven. Impto.	16.253	0,15	0	0	0,00	0,00
		999	Otros	60.178	0,55	0	54.000	111,44	11,44
10			C X C VENTA DE ACTIVOS NO FINANCIEROS	7	0,00	0	0	0,00	<b>0,00</b>
	03		Vehículos	0	0,00	0	0	0,00	0,00
	04		Mobiliario y Otros	7	0,00	0	0	0,00	0,00
11			C X C VENTA DE ACTIVOS FINANCIEROS	0	0,00	0	0	0,00	<b>0,00</b>
	01		Venta o Rescate de Títulos y Valores	0	0,00	0	0	0,00	0,00
		001	Deposito a Plazo	0	0,00	0	0	0,00	0,00
		003	Cuotas de Fondos Mutuos	0	0,00	0	0	0,00	0,00
		005	Letras Hipotecarias	0	0,00	0	0	0,00	0,00
		999	Otros	0	0,00	0	0	0,00	0,00
	02		Venta de Acciones y Participaciones	0	0,00	0	0	0,00	0,00
	99		Otros Activos Financieros	0	0,00	0	0	0,00	0,00
12			C X C RECUPERACIÓN DE PRESTAMOS	3.875	0,04	16.400	16.400	23,63	<b>0,00</b>
	10		Ingresos por Percibir	3.875	0,04	16.400	16.400	23,63	0,00
13			C X C TRANSF. PARA GASTOS DE CAPITAL	3.568.829	32,76	6.800	3.943.579	90,50	<b>0,00</b>
	01		Del Sector Privado	0	0,00	0	0	0,00	0,00
	03		De Otras Entidades Publicas	3.568.829	32,76	6.800	3.943.579	90,50	0,00
		002	De la SUBDERE	3.567.883	32,75	0	3.936.779	90,63	0,00
		005	Del Tesoro Publico	946	0,01	6.800	6.800	13,91	0,00
		099	De Otras Entidades Publicas	0	0,00	0	0	0,00	0,00
		999	De Otras Entidades Publicas	0	0,00	0	0	0,00	0,00
14			ENDEUDAMIENTO	0	0,00	0	0	0,00	<b>0,00</b>
	01		Endeudamiento Interno	0	0,00	0	0	0,00	0,00
		002	Emprestitos	0	0,00	0	0	0,00	0,00
		003	Créditos de Proveedores	0	0,00	0	0	0,00	0,00



ILUSTRE MUNICIPALIDAD DE LOTA

CÓDIGOS			DENOMINACIÓN	MONTO M\$	%	PRESUP.	PRESUP.	%	<b>MAYOR</b>
S.T.	ITEM	ASIG		PERCIBIDO		INICIAL	FINAL	CUMPLIM.	
15			SALDO INICIAL DE CAJA	1.674.630	15,37	250.000	1.674.630	100,00	<b>0,00</b>
	01		Saldo Inicial Neto de Caja	1.414.640	12,99	250.000	1.414.640	100,00	0,00
	02		Saldo de Fondos Otros Organismos	259.990	2,39	0	259.990	100,00	0,00
	03		Saldo de Fondos de Terceros	0	0,00	0	0	0,00	0,00
			TOTAL INGRESOS	10.894.025	100,00	5.275.000	11.123.738	97,93	<b>0,00</b>



ILUSTRE MUNICIPALIDAD DE LOTA

REGIÓN	VIII
MUNICIPALIDAD	LOTA
AÑO DEL INFORME	2013

GASTOS PRESUPUESTARIOS

CÓDIGOS			DENOMINACIÓN	MONTO M\$ DEVENG.	%	PRESUP. INICIAL	PRESUP. FINAL	% CUMPLIM.	MAYOR GASTOS
S.T.	ITEM	ASIG							
21			C x P Gastos en Personal	1.626.684	17,72	1.597.200	1.709.989	95,13	0,00
22			C x P Bienes y Serv de Consumo	2.034.284	22,16	2.173.800	2.496.562	81,48	0,00
	O1		Alimentos y Bebidas	24.852	0,27	23.400	36.175	68,70	0,00
	O2		Textiles, Vestuario y Calzado	9.806	0,11	25.000	27.898	35,15	0,00
	O3		Combustibles y Lubricantes	22.346	0,24	50.100	34.415	64,93	0,00
	O4		Materiales de Uso o Consumo	168.578	1,84	146.800	241.178	69,90	0,00
	O5		Servicios Básicos	517.110	5,63	627.700	640.027	80,80	0,00
		OO1	Electricidad	375.724	4,09	476.000	473.910	79,28	0,00
		OO2	Agua	67.538	0,74	70.600	76.536	88,24	0,00
		OO3	Gas	586	0,01	2.000	2.127	27,55	0,00
		OO4	Correo	5.635	0,06	9.000	7.500	75,13	0,00
		OO5	Telefonía Fija	38.884	0,42	41.000	40.000	97,21	0,00
		OO6	Telefonía Celular	12.284	0,13	18.000	17.802	69,00	0,00
		OO7	Acceso a Internet	16.459	0,18	8.000	20.300	81,08	0,00
		OO8	Enlaces de Telecomunicaciones	0	0,00	3.000	1.752	0,00	0,00
		999	Otros	0	0,00	100	100	0,00	0,00
	O6		Mantenimiento y Reparaciones	9.014	0,10	8.600	15.232	59,18	0,00
	O7		Publicidad y Difusión	9.631	0,10	31.700	46.419	20,75	0,00
	O8		Servicios Generales	1.200.003	13,07	1.194.800	1.281.964	93,61	0,00
		OO1	Servicios de Aseo	892.011	9,72	785.250	893.854	99,79	0,00
		OO2	Servicios de Vigilancia	208.980	2,28	211.250	211.250	98,93	0,00
		OO3	Servicios de Mantención de Jardines	0	0,00	0	0	0	0,00
		OO4	Serv de Mant de Alumbrado Público	0	0,00	0	0	0	0,00
		OO5	Servicios de Mantención de Semáforos	0	0,00	0	0	0	0,00
		OO6	Serv de Mant de Señalizac de Tránsito	0	0,00	0	0	0	0,00
		OO7	Pasajes, Fletes y Bodegajes	12.776	0,14	17.900	20.271	63,03	0,00
		OO8	Salas Cunas y/o Jardines Infantiles	731	0,01	2.000	731	100,00	0,00
		OO9	Servicios de Pago y Cobranza	0	0,00	100	100	0,00	0,00
		O10	Servicios de Suscripción y Similares	566	0,01	1.200	1.368	41,37	0,00
		O11	Serv de Produc. y Desarrollo de Eventos	78.764	0,86	174.300	147.563	53,38	0,00
		999	Otros	6.175	0,07	2.800	6.827	90,45	0,00
	O9		Arriendos	28.353	0,31	12.400	33.701	84,13	0,00
		OO2	Arriendo de Edificios	18.780	0,20	9.000	18.933	99,19	0,00
		OO3	Arriendo de Vehiculos	2.650	0,03	0	3.095	85,62	0,00
		OO4	Arriendo de Mobiliario y Otros	0	0,00	0	0	0,00	0,00
		OO5	Arriendo de Máquinas y Equipos	1.176	0,01	0	1.200	98,00	0,00
		OO6	Arriendo de Equipos Informáticos	0	0,00	0	0	0,00	0,00
		999	Otros	5.747	0,06	3.400	10.473	54,87	0,00
	10		Servicios Financieros y de Seguros	11.875	0,13	14.400	14.621	81,22	0,00
	11		Servicios Técnicos y Profesionales	14.780	0,16	20.000	52.464	28,17	0,00
		OO1	Estudios e Investigaciones	0	0,00	0	0	0,00	0,00
		OO2	Cursos de Capacitación	14.780	0,16	20.000	20.340	72,66	0,00
		OO3	Servicios Informáticos	0	0,00	0	0	0,00	0,00



ILUSTRE MUNICIPALIDAD DE LOTA

CÓDIGOS			DENOMINACIÓN	MONTO M\$ DEVENG.	%	PRESUP. INICIAL	PRESUP. FINAL	% CUMPLIM.	MAYOR GASTOS
S.T.	ITEM	ASIG							
		999	Otros	0	0,00	0	32.124	0,00	0,00
	12		Otros Gtos en Bienes y Serv de Consumo	17.936	0,20	18.900	72.468	24,75	0,00
23			C x P Prestac. de Seguridad Social	9.525	0,10	1.000	10.052	94,76	0,00
	01		Prestaciones Previsionales	9.525	0,10	1.000	10.052	94,76	0,00
24			C x P Transferencias Corrientes	1.527.734	16,64	1.160.800	1.693.553	90,21	0,00
	01		Al Sector Privado	273.690	2,98	239.500	421.547	64,93	0,00
		001	Fondos de Emergencia	0	0,00	0	0	0,00	0,00
		002	Educación – Personas Jurídicas Privad	0	0,00	0	0	0,00	0,00
		003	Salud – Personas Jurídicas Privadas	0	0,00	0	0	0,00	0,00
		004	Organizaciones Comunitarias	175.855	1,92	100.000	260.471	67,51	0,00
		005	Otras Personas Jurídicas Privadas	0	0,00	0	0	0,00	0,00
		006	Voluntariado	0	0,00	3.000	3.000	0,00	0,00
		007	Asistencia Social a Personas Naturales	85.039	0,93	50.000	116.422	73,04	0,00
		008	Premios y Otros	12.796	0,14	80.000	35.154	36,40	0,00
		999	Otras Transferencias al Sector Privado	0	0,00	6.500	6.500	0,00	0,00
	03		A Otras Entidades Públicas	1.254.044	13,66	921.300	1.272.006	98,59	0,00
		001	A la Junta Nac de Auxilio Escolar y Becas	0	0,00	0	0	0,00	0,00
		002	A los Servicios de Salud	5.269	0,06	4.000	6.500	81,06	0,00
		080	A las Asociaciones	7.568	0,08	10.500	10.500	72,08	0,00
		090	Al Fondo Común Municipal – P. Circ.	285.354	3,11	278.100	293.100	97,36	0,00
		092	Al FCM	3.087	0,03	2.500	4.000	77,18	0,00
		099	A Otras Entidades Públicas	2.310	0,03	0	2.373	97,35	0,00
		100	A Otras Municipalidades	1.056	0,01	1.200	5.533	19,09	0,00
		101	A Servicios Incorporados a su Gestión	949.400	10,34	625.000	950.000	99,94	0,00
			A Educación	525.000	5,72	200.000	525.000	100,00	0,00
			A Salud	424.400	4,62	425.000	425.000	99,86	0,00
25			C x P Integros al Fisco	445	0,005	0	450	98,89	0,00
	01		Impuestos	445	0,00	0	450	98,89	0,00
26			C x P Otros Gastos Corrientes	9.589	0,10	2.500	11.993	79,95	0,00
	01		Devoluciones	1.414	0,02	0	2.800	50,50	0,00
	02		Compensaciones por daños a terceros	6.547	0,07	0	6.693	97,82	0,00
	04		Aplicación Fondos de Terceros	1.628	0,02	2.500	2.500	65,12	0,00
29			C x P Adq. de Activos no Financ.	194.017	2,11	36.400	221.422	87,62	0,00
	01		Terrenos	0	0,00	0	0	0,00	0,00
	02		Edificios	0	0,00	0	0	0,00	0,00
	03		Vehículos	149.375	1,63	0	149.823	99,70	0,00
	04		Mobiliario y Otros	14.790	0,16	5.000	17.068	86,65	0,00
	05		Máquinas y Equipos	523	0,01	1.000	2.500	20,92	0,00
		001	Máquinas y Equipos de Oficina	275	0,00	500	500	55,00	0,00
		002	Maquinarias y Equipos para la Produc.	0	0,00	0	0	0,00	0,00
		999	Otras	248	0,00	500	2.000	12,40	0,00
	06		Equipos Informáticos	23.498	0,26	12.000	28.946	81,18	0,00
		001	Equipos Computacionales y Periféricos	20.770	0,23	10.000	26.113	79,54	0,00
		002	Equipos de Comunicaciones para Redes	2.728	0,03	2.000	2.833	96,29	0,00
	07		Programas Informáticos	5.831	0,06	18.400	23.085	25,26	0,00
		001	Programas Computacionales	3.121	0,03	0	4.685	66,62	0,00
		002	Sistema de Información	2.710	0,03	18.400	18.400	14,73	0,00
	99		Otros Activos no Financieros	0	0,00	0	0	0,00	0,00
30			C x P Adq. de Activos Financieros	0	0,00	0	0	0,00	0,00
	01		Compra de Títulos y Valores	0	0,00	0	0	0	0,00





ILUSTRE MUNICIPALIDAD DE LOTA

CÓDIGOS			DENOMINACIÓN	MONTO M\$ DEVENG.	%	PRESUP. INICIAL	PRESUP. FINAL	%	MAYOR GASTOS
S.T.	ITEM	ASIG							
		OO1	Depósitos a Plazo	0	0,00	0	0	0	0,00
31			C x P Iniciativas de Inversión	3.553.029	38,71	53.300	4.448.142	79,88	0,00
	O1		Estudios Básicos	15.743	0,17	40.000	167.698	9,39	0,00
		OO2	Consultorías	15.743	0,17	40.000	167.698	9,39	0,00
	O2		Proyectos	3.537.286	38,53	13.300	4.280.444	82,64	0,00
		OO1	Gastos Administrativos	0	0,00	0	0	0	0,00
		OO2	Consultorías	0	0,00	0	1.620	0,00	0,00
		OO4	Obras Civiles	3.537.286	38,53	13.300	4.278.824	82,67	0,00
32			C x P Préstamos	0	0,00	0	0	1	0,00
	O6		Por Anticipos a Contratistas	0	0,00	0	0	1	0,00
33			C x P Transferencias de Capital	0	0,00	0	0	0	0,00
	O1		Al Sector Privado	0	0,00	0	0	0	0,00
	O3		A Otras Entidades Públicas	0	0,00	0	0	0	0,00
		OO1	A los Serv. Reg. de Vivienda y Urbaniz.	0	0,00	0	0	0	0,00
		O99	A Otras Entidades Públicas	0	0,00	0	0	0	0,00
34			C x P Servicio de la Deuda	224.217	2,44	0	281.575	79,63	0,00
	O7		Deuda Flotante	224.217	2,44	0	281.575	79,63	0,00
		OO1	De Gastos en Personal	4.654	0,05	0	6.963	66,84	0,00
		OO2	De Bienes y Servicios de Consumo	171.370	1,87	0	225.029	76,15	0,00
		OO3	De Transferencias Corrientes	46.834	0,51	0	47.084	99,47	0,00
		OO4	Convenios Prestación de Servicios	0	0,00	0	0	0,00	0,00
		OO5	Proyectos de Inversión	1.359	0,01	0	2.499	54,38	0,00
		OO6	Activos no Financieros	0	0,00	0	0	0,00	0,00
									0,00
			TOTAL GASTOS MUNICIPALES	9.179.524	100,00	5.025.000	10.873.738	84,42	0,00
35			Saldo Final de Caja	0	0,00	250.000	250.000	0,00	0,00
			TOTAL GASTOS	9.179.524	100,00	5.275.000	11.123.738	82,52	0,00

31-02-004 OBRAS CIVILES

M\$

Proyecto Inversión de Arrastre con Recursos Propios	22.411
Proyecto Inversión Nuevos con Recursos Propios	15.056
Proyecto Inversión de Arrastre con Recursos Externos	144.332
Proyecto Inversión Nuevos con Recursos Externos	3.343.844



ILUSTRE MUNICIPALIDAD DE LOTA

B.- ESTADO DE RESULTADOS MONETARIOS  
(PERIODO 1° ENERO AL 31 DICIEMBRE DE 2013)

FUENTES OPERACIONALES			USOS OPERACIONALES	MILES \$	
	AÑO 2012	AÑO 2013		AÑO 2012	AÑO 2013
Tributos Sobre el Uso de Bienes	1.070.784	1.072.201	Gastos en Personal	1.518.315	1.626.684
Transferencias Corrientes	121.216	192.155	Bienes y Serv. de Consumo	2.142.676	2.034.284
Rentas de la Propiedad	0	0	Prestaciones de Segur. Social	707	9.525
Ingresos de Operación	0	0	Transferencias Corrientes	1.476.963	1.527.734
Otros Ingresos Corrientes	4.150.813	4.382.328	Integros al Fisco	0	445
Vta. de Activos no Financieros	0	7	Otros Gtos. Ctes.	21.931	9.589
Vta. de Activos Financieros	0	0	Adq. de Activos No Financieros	42.495	194.017
Recuperación de Prestamos	5.937	3.875	Adquis. Activos Financieros	0	0
Transf. Para Gtos. de Capital	3.400.460	3.568.829	Iniciativas de Inversión	3.628.298	3.553.029
Endeudamiento	0	0	Prestamos	0	0
			Transf. De Capital	0	0
			Serv. De la Deuda	179.067	224.217
SUB TOTAL	8.749.210	9.219.395	SUB TOTAL	9.010.452	9.179.524
DEFICIT OPERACIONAL	261.242	0	SUPERAVIT OPERACIONAL	0	39.871
TOTAL	<u>9.010.452</u>	<u>9.219.395</u>	TOTAL	<u>9.010.452</u>	<u>9.219.395</u>



ILUSTRE MUNICIPALIDAD DE LOTA

C.- ESTADO ACTUALIZADO PATRIMONIO MUNICIPAL (31-12-2013)

PATRIMONIO MUNICIPAL AL 31-12-12	M\$	1.881.051
AUMENTO AL PATRIMONIO	M\$	39.871
PATRIMONIO MUNICIPAL AL 31-12-10	M\$	<u>1.920.922</u>

DESGLOSE

INGRESOS PATRIMONIALES	M\$	9.219.395	
GASTOS PATRIMONIALES	M\$	<u>9.179.524</u>	M\$ <u>39.871</u>



ILUSTRE MUNICIPALIDAD DE LOTA

D.- DETALLE DE PASIVOS ACUMULADOS GESTIÓN MUNICIPAL AL 31 - 12 - 2013

		M\$
<u>DE GASTOS EN PERSONAL</u>		1.491
Personal de Planta	650	
Personal a Contrata	-	
Otras Remuneraciones	274	
Otros Gastos en Personal	567	
<u>DE BIENES Y SERVICIOS DE CONSUMO</u>		259.810
Alimentos y Bebidas	413	
Textiles, Vestuario y Calzado	-	
Combustible y Lubricantes	-	
Mat. de Uso o Consumo Cte.	2.362	
Servicios Básicos	10.883	
Mantenimientos y Reparaciones	-	
Publicidad y Difusión	476	
Servicios Generales	241.778	
Arriendos	2.729	
Servicios Técnicos y Profesionales	600	
Otros Gtos. de Bienes y Serv. de Consumo	569	
<u>TRANSFERENCIAS CORRIENTES</u>		2.148
Al Sector Privado	250	
A Otras entidades Publicas	1.898	
<u>ADQUISIC. DE ACTIVOS NO FINANCIEROS</u>		1.087
Vehículos	-	
Mobiliario y Otros	-	
Maquinas y Equipos	-	
Equipos Informáticos	1.087	
Programas Informáticos	-	
<u>INICIATIVAS DE INVERSIÓN</u>		27.386
Proyectos	27.386	
<u>SERVICIO DE LA DEUDA PUBLICA</u>		1
Deuda Flotante	1	
<b>TOTAL PASIVOS ACUMULADOS</b>		<u><u>291.923</u></u>



ILUSTRE MUNICIPALIDAD DE LOTA

E.- ESTADO DE INGRESOS POR PERCIBIR Y DEUDAS EXIGIBLE SEGÚN REGISTROS AL 31 DE DICIEMBRE DE 2013

INGRESOS		M\$
TRIBUTOS SOBRE USO DE BIENES Y REALIZACIÓN DE ACTIVIDADES PATENTES Y TASAS POR DERECHOS	17.093	17.093
PERMISOS Y LICENCIAS	0	
INGRESOS CORRIENTES		0
MULTAS Y SANCIONES PECUNIARIAS	0	
RECUPERACIÓN DE PRESTAMOS		211.228
INGRESOS POR PERCIBIR	211.228	
TOTAL INGRESOS POR PERCIBIR		<u>228.321</u>

EGRESOS		
GASTOS EN PERSONAL	1.491	1.491
BIENES Y SERVICIOS DE CONSUMO		259.810
Alimentos y Bebidas	413	
Textiles, Vestuario y Calzado	0	
Combustible y Lubricantes	0	
Mat. de Uso o Consumo Cte.	2.362	
Servicios Básicos	10.883	
Mantenimientos y Reparaciones	0	
Publicidad y Difusión	476	
Servicios Generales	241.778	
Arriendos	2.729	
Servicios Técnicos y Profesionales	600	
Otros Gtos. de Bienes y Serv. de Consumo	569	
TRANSFERENCIAS CORRIENTES		2.148
Al Sector Privado	250	
A otras Entidades Publicas	1.898	
OTROS GASTOS CORRIENTES		0
Aplic. de Fondos a Terceros	0	
ADQ. DE ACTIVOS NO FINANCIEROS		1.087
Vehículos	0	
Mobiliario y Otros	0	
Maquinas y Equipos	0	
Equipos Informáticos	1.087	
Programas Informáticos	0	
INICIATIVAS DE INVERSIÓN		27.386
Proyectos	27.386	
SERVICIO DE LA DEUDA PUBLICA		1
Deuda Flotante	1	
TOTAL DEUDA EXIGIBLE		<u>291.923</u>



ILUSTRE MUNICIPALIDAD DE LOTA

3.- DIRECCIÓN DE TRANSITO Y TRANSPORTE PUBLICO

LICENCIAS DE CONDUCIR OTORGADAS CLASES NO PROFESIONALES

AÑO 2013

Meses	Especificación por clase							TOTAL
	A-1	A-2	B	C	D	E	F	
Enero	17	23	198	13	29			280
Febrero	11	6	132	17	13		1	180
Marzo	8	10	183	8	16		2	227
Abril	2	7	215	15	23		1	263
Mayo	11	13	215	19	26			284
Junio	9	4	187	16	27		2	245
Julio	17	11	166	20	21		1	236
Agosto	10	16	174	13	27	1	5	246
Septiembre	6	10	115	7	10		1	149
Octubre	14	16	133	18	27		2	210
Noviembre	15	14	82	5	13		3	132
Diciembre	28	17	171	19	19		1	255
TOTAL	148	147	1.971	170	251	1	19	2.707

Hombres: 2.221

Mujeres: 486

LICENCIAS DE CONDUCIR OTORGADAS CLASES PROFESIONALES

AÑO 2013

Meses	A1	A2	A3	A4	A5	Total
Enero		24	24	17	6	71
Febrero		13	15	6	6	40
Marzo	1	12	20	9	5	48
Abril		18	17	9	5	49
Mayo		25	19	12	6	62
Junio		18	20	18	4	60
Julio	1	13	15	11	7	47
Agosto		15	13	12	5	45
Septiembre		6	14	6	2	28
Octubre		14	17	6	6	43
Noviembre		13	14	5	4	36
Diciembre		14	13	7	9	43
TOTAL	2	185	201	118	66	572

Hombres: 554

Mujeres: 18



ILUSTRE MUNICIPALIDAD DE LOTA

PERMISOS DE CIRCULACIÓN 2013

TIPO Y DESTINO DEL VEHICULO	NUMERO DE VEHICULOS									
	Bencinero	Diesel	Gas	Electrico	Otro	Total1/	Catalítico	No Catalítico	TOTAL 2/	
<b>A.- VEHICULOS PARTICULARES Y OTROS</b>										
<b>CON MOTOR</b>										
Automóvil particular	3,358	863	0	0	0	4,221	79	4,142	4,221	
Station Wagon	571	163	0	0	0	734	19	715	734	
Todo Terreno	112	20	0	0	0	132	0	132	132	
Furgón, excluye furgón escolar	162	275	0	0	0	437	38	399	437	
Casa rodante automotriz (motor-home)										
Minibus (kleinbus), particular	4	32	0	0	0	36	0	36	36	
Camioneta	687	838	0	0	0	1,525	32	1,493	1,525	
Motocicleta (moto), motoneta y bicimoto	210	0	0	0	0	210	0	210	210	
Otros (especificar)										
SUB TOTAL.....	5104	2191	0	0	0	7295	168	7127	7295	
<b>SIN MOTOR</b>										
Casa rodante remolque hasta 1.750 kg.										
Carro de arrastre hasta 1.750 kg.		22								
Otros (especificar)										
SUB TOTAL.....		22								
<b>B.- VEHICULOS DE TRANSPORTE COLECTIVO</b>										
Taxi básico	237	42	0	0	0	279	152	127	279	
Minibus (kleinbus), transporte colectivo	2	59	0	0	0	61	9	52	61	
Minibus (kleinbus), incluye furgón escolar y de trabajadores	0	30	0	0	0	30	6	24	30	
Taxibus	0	2	0	0	0	2	0	2	2	
Bus (autobus, omnibus, transporte colectivo)	0	348	0	0	0	348	42	306	348	
Otros (especificar)										
Taxi Colectivo	191	42	0	0	0	233	121	112	233	
SUB TOTAL.....	430	523	0	0	0	953	330	623	953	
<b>C.- VEHICULOS DE CARGA</b>										
<b>- Con Motor</b>										
Tractocamión	0	82	0	0	0	82	1	81	82	
Camión	0	82	0	0	0	82	1	81	82	
Otros (especificar) cargador frontal	0	0	0	0	0	0	0	0	0	
SUB TOTAL.....	0	164	0	0	0	164	2	162	164	
Remolque sobre 1.750 kg.		0								
Semirremolque, excluye carro de arrastre hasta 1.750 kg.		91								
Otros (especificar) rampla carro trailer coloso		0								
SUB TOTAL.....		91								
TOTAL VEHICULOS EN CIRCULACIÓN CON MOTOR AÑO 2013	5534	2878	0	0	0	8412	500	7912	8412	
TOTAL VEHICULOS EN CIRCULACIÓN SIN MOTOR AÑO 2013		113								



ILUSTRE MUNICIPALIDAD DE LOTA

INFORME DE UNIDAD TÉCNICA

Materiales utilizados para la confección de señalización y pintado de pasos peatonales 2013.

- 270 Galones de pintura trafico
- 70 Litros de diluyente
- 15 Litros aguarras
- 14 Galones esmalte
- 5 Galones de óleo
- 90 Rodillos
- 14 Brochas
- 5 Escobillones
- 41 Discos de corte
- 60 metros huincha reflectante
- 15 kilos soldadura
- 15 Bolsas de cemento
- 1 metro Arena
- 50 Plancha de fierro negro
- 4 Planchas de zinc liso
- 3 Galones antióxido
- 30 Pliegos de lija de fierro





ILUSTRE MUNICIPALIDAD DE LOTA

#### 4.- DIRECCIÓN DE CONTROL

Listado de actividades ejecutadas por el equipo de funcionarios de la Dirección de Control durante el año 2013, todas ellas informadas a la jefatura superior del servicio en su oportunidad, según se detalla a continuación:

- Auditoría Programa Pro Empleo (Ord. N° 280 del 12-02-2013 de Alcalde).
- Fiscalización a Subvención otorgada a Unión Comunal de Organizaciones Vecinales de Lota, año 2012 (Ord. N° 94 del 2-04-2013).
- Informe Sobre Estado de Avance Programático Presupuestario Cuarto Trimestre año 2012 Sector Municipal y Salud (Ord. N° 102 del 5-04-2013).
- Fiscalización a Solicitud de Subvención efectuada por Organización "Patitas Callejeras de Lota" (Ord. N° 118 del 22-04-2013).
- Informe Sobre Estado de Avance Programático Presupuestario Cuarto Trimestre año 2012, Departamento de Educación Municipal (Ord. N° 125 del 3-05-2013).
- Fiscalización a Decretos de Pago mes de Febrero 2013 del Departamento de Salud Municipal (Ord. N° 169 del 25-06-2013).
- Informe Sobre Estado de Avance Programático Presupuestario Primer Trimestre año 2013 (Ord. N° 204 del 19-07-2013).
- Fiscalización sobre Uso y Circulación de Vehículos Municipales (Ord. N° 227 del 22-08-2013).
- Fiscalización sobre Cumplimiento de Instrucciones en materia de Mantenimiento de Carpetas de cada Contrato de Obras (Ord. N° 290 del 28-11-2013).
- Informe Sobre Estado de Avance Programático Presupuestario Segundo y Tercer Trimestre año 2013 (Ord. N° 314 del 19-12-2013).



## 5.- DIRECCIÓN DE ASESORIA JURÍDICA

### BALANCE GENERAL AÑO 2011

1. Elaboración de 119 ordinarios y 97 memorándum a distintas direcciones, contestando solicitudes de información requerida. Esto, en apoyo a consultas de los diversos departamentos que constituyen nuestra Corporación, incluidos Alcalde y Concejo Municipal. Por tal motivo, se dio cumplimiento a lo ordenado en el inciso primero del artículo 28 de la Ley 18.695.
2. Elaboración de aproximadamente 129 informes jurídicos a nombre del Alcalde, a diferentes entidades externas, como por ejemplo: Informes a Juzgados de Letras, Fiscalía, Ministerio del Interior, Ministerio de Justicia, Secretaría Regional Ministerial de Salud, Servicio Agrícola y Ganadero, Capitanía de Puerto, Intendencia Regional, Bienes Nacionales, Serviu, Juzgado Civil Concepción, Ministerio Público, respuestas a requerimientos de Contraloría General de la República, Respuestas a peticiones de particulares, Dirección del Trabajo y otras entidades administrativas, entre otras.
3. Tramitación de Investigaciones Sumarias, sumarios que dicen relación con nuestra Dirección Jurídica. Dentro de este contexto, cabe precisar que esta Dirección ha supervisado investigaciones administrativas, tramitadas en el Departamento de Salud y en el Departamento de Educación Municipal. Sin embargo, en estas últimas causas administrativas, se designó como investigador a funcionarios que no dependen de esta Dirección. Con ello se ha dado cumplimiento a lo prescrito en el inciso tercero del citado artículo de la Ley 18.695.
4. Tramitación de 3 recursos de protección deducidos en contra de la Municipalidad. De los cuales todos fueron alegados y ganados en la Corte de Apelaciones, con sentencia firme y ejecutoriada. Con lo que se dio cumplimiento a lo prescrito en el inciso segundo del artículo 28 de la Ley 18.695.
5. Defensa Jurídica en diversos juicios interpuestos en contra de la Municipalidad de Lota ante el Juzgado de Letras y Garantía de Lota, 2º Juzgado de Letras de Concepción, Juzgado Laboral de Lota, Juzgado de Cobranza Laboral de Lota, Corte de Apelaciones de Concepción. Revisión de Bases de Licitación de diferentes obras que ejecuta el municipio, además de la revisión de contratos y convenios firmados por el municipio con personas naturales o entidades públicas o privadas.
6. Asesorías legales y orientaciones generales a juntas de vecinos, organizaciones comunitarias y otras entidades de la comuna, como asimismo a personas naturales de la misma. De acuerdo a lo señalado, se atendieron en el 2013 a más de cinco mil personas aproximadamente.
7. Actualización del catastro comunal de propiedades municipales, además de escuelas municipales, jardines y liceos entre otros inmuebles de organismos tales como: Enacar, Serviu, Corfo, Carcop Arzobispado de la Santísima Concepción, Bienes Nacionales, Liquidámbur, Anfa, Asociaciones de Fútbol, Bosques Arauco, Asociación de Iglesias Evangélicas de la comuna, Forestal Colcura, entre otras, todo esto dando cumplimiento a la parte final del inciso primero del artículo 28 de la citada Ley 18.695.
8. Tramitación de documentos en diferentes organismos como: Contraloría, Serviu, Servicio de Impuestos Internos, Tesorería Regional, Corte de Apelaciones de Concepción, Conservador de Bienes Raíces y Notaría de Lota, reposiciones administrativas ante diferentes organismos como la Contraloría Regional del Bio - Bio, Servicio de Salud Concepción y la Inspección del Trabajo, respecto de fiscalizaciones efectuadas a nuestra Corporación.
9. Elaboración y Revisión de distintos tipos de contratos, entre la Municipalidad con Empresas Prestadoras de Servicios como también contratos a honorarios de diversos departamentos de este municipio.-



ILUSTRE MUNICIPALIDAD DE LOTA

6.- SECRETARIA MUNICIPAL

I.- ORGANIZACIONES CONSTITUIDAS DURANTE EL AÑO 2013.-

<u>TERRITORIALES:</u>	02
<u>FUNCIONALES:</u>	
1.- Grupos Juveniles	04
2.- Grupos de Mujeres	06
3.- Grupos Culturales y de Educación	02
4.- Comités de Pavimentación, de Adelanto, de Vivienda y otros	17
5.- Agrupaciones Deportivas	09
6.- Adultos Mayores	02
7- Otras Organizaciones	40

II.- CONVENIOS SUSCRITOS EL AÑO 2013:

DECRETO	FECHA	APRUEBA CONVENIO
154	22/01/2013	Aprueba Convenio con Corporación de Asistencia Judicial.
638	11/03/2013	Aprueba Convenio con Senda -Previene
789	26/03/2013	Aprueba Convenio Marco de Colaboración y Ayuda Mutua con I. Municipalidad de Macul.
795	27/03/2013	Aprueba Convenio de Transferencia de recursos para ejecutar proyectos con la Subdere del Ministerio del Interior y Seguridad Pública.
822	01/04/2013	Aprueba prórroga de Convenio para la aplicación de Ficha de Protección social con Seremi de Desarrollo Social.
855	04/04/2013	Aprueba Convenio de Incorporación de Nuevas Tecnologías de la Información con Subdere.
1415	31/05/2013	Aprueba Convenio de Colaboración con Instituto Profesional Diego Portales.
1417	31/05/2013	Aprueba Convenio con Asociación de Municipios Turísticos de Chile.
1659	24/06/2013	Aprueba Convenio de trabajo con Credyhogar Ltda.
1869	18/07/2013	Aprueba Convenio de Cooperación Programa de Recuperación de Barrios 2013 con Serviu.
1931	25/07/2013	Aprueba Convenio Mandato para ejecución proyecto Reposición Aceras y Mobiliario Eje Cívico, Lota con Gobierno Regional.
2040	05/08/2013	Aprueba convenio de colaboración con Servicio Nacional del Adulto Mayor.
2522	01/10/2013	Aprueba Cierre de Convenio para la aplicación de Ficha de Protección Social con Seremi de Desarrollo Social.
2643	14/10/2013	Aprueba convenio de implementación programa recuperación de barrios 2013 con Serviu
3286	19/12/2013	Aprueba Convenio con Intendencia para ejecución de proyectos.



ILUSTRE MUNICIPALIDAD DE LOTA

III.- INFORMES FINALES RECIBIDOS EN AÑO 2013, RESPECTO DE AUDITORIAS REALIZADAS POR CONTRALORIA REGIONAL DEL BIO BIO.-

FECHA	MATERIA
14/06/2013	Remite informe final N° 29-2013 sobre denuncia contra funcionaria del Programa de mejoramiento Urbano



ILUSTRE MUNICIPALIDAD DE LOTA

7.- DIRECCIÓN DE OBRAS MUNICIPALES

En el Departamento de Edificación hubo el siguiente movimiento en el año 2013, relacionado con Permisos de Edificación, recepciones, y diferentes trámites; como numeraciones, certificados varios, líneas de edificación:

1. PERMISOS OTORGADOS AÑO 2013:

Permisos Ley Normal	24
Recepciones Ley Normal	17
Permisos de Reconstrucción	338
Recepciones Reconstrucción	320
Permisos Art. 166°	65
Recepciones Art. 166°	51
Obras Menores	05
Anteproyecto Edificación	01
Permisos Ley 20.563	03
Permisos Ley 20.251	04
Regularización Construcciones Dañadas por una Catástrofe	07

2. ADEMÁS SE OTORGARON LOS SIGUIENTES CERTIFICADOS :

1. Certificados Varios	: 506
2. Certificados No Expropiación	: 118
3. Certificados Numeración	: 293
4. Certificados De Informaciones Previas (Líneas)	: 628
5.- Certificados Locales Comerciales	: 156
6.- Certificados Microempresarios	: 63



ILUSTRE MUNICIPALIDAD DE LOTA

DEPARTAMENTO DE INSPECCION TECNICA DE OBRAS

OBRA	MONTO \$	FINANCIA- MIENTO	ESTADO AVANCE
REPARACION GIMNASIO FISCAL LOTA ALTO, LOTA	380.112.997	FNDR	Terminado
CONSERVACION ESCUELA E-701 THOMPSON MATTHEWS, LOTA	681.021.749	FNDR	Terminado
CONSERVACION ESCUELA E-683 SANTA MARIA DE GUADALUPE, LOTA	217.733.059	FNDR	Terminado
REPARACIONES MEN. QTO. LLAMADO - PMR5 COLEGIO ANGEL DE PEREDO, LOTA	26.777.087	Mineduc 100% DAEM 0%	Terminado
REPARACIONES MEN. QTO. LLAMADO - PMR5 ESCUELA BASICA CENTENARIO, LOTA	126.408.615	Mineduc 100% DAEM 0%	Terminado
CONSERVACION ESCUELA E-703 ANGEL DE PEREDO, LOTA	416.711.808	FNDR	Terminado
MEJORAMIENTO CUARTEL DE BOMBEROS COLCURA, LOTA	31.621.875	FNDR - FRIL	Terminado
CONSTRUCCION SEDE SOCIAL SECTOR POLVORIN 1, LOTA	27.731.143	FNDR - FRIL	Terminado
MEJORAMIENTO ACERAS SECTOR CENTRO COMERCIAL, LOTA	567.861.398	FNDR	96%
REPARACION MULTICANCHA RENE SCHNEIDER E IDAHUE, LOTA	45.363.781	FNDR - FRIL	Terminado
CONST. RED Y PLANTA ELEVADORA A.S. ESCUELA VIEJA COLCURA, COMUNA LOTA	196.371.212	MINVU	Paralizada 5%
ADQUISICION E INSTALACION DE SEMAFOROS CALLE CAUPOLICAN CON LOS CARRERAS	40.413.101	SUBDERE - MTT	Terminado
TOTAL COSTO CONTRATOS	2.758.127.825		

Nota: Corresponde a obras con inspección técnica de esta unidad, iniciadas en el año 2013 según actas de entrega de terreno.



ILUSTRE MUNICIPALIDAD DE LOTA

SECCION MEDIO AMBIENTE

INFORME DE ACTIVIDADES ANUAL AÑO 2013

- Atención de Público.
- I.T.S. Supervisión y Fiscalización del Contrato de Aseo de la Comuna, realizando por la Empresa de Aseo Himce y Contrato de Áreas Verdes.
- Operativo de Esterilización (Anticonceptivo para las Hembras dosis de MPA – 50) y Desparasitación de Mascotas.
- Desratización.
- Fumigación.
- Denuncias Ambientales.
- Se realizo revisión del Plan Regulador (EAE) EN Dirección de Obras.
- Se realizo terreno con Estudiante de Universidad del Desarrollo en sector de Chambeque y Pique Carlos, sitios Contaminados.
- Se asistió a Primer Panel Medio Ambiente y Comunidad de Club Concepción en Avda. O'Higgins.
- Se asistió a reunión de Obra Artística Replica Mina de Carbón, participaron Empresa Concesionaria Acciona ruta 160 S.A, Integrantes Renacer Minero, Jefe Unidad Patrimonial, Dirección de Obras y Medio Ambiente.
- Se realizo revisión de Adenda N° 1 Estudio Impacto Ambiental, Proyecto Modernización Ampliación Planta Arauco.
- Se asistió a reunión en Cesfam Sergio Lagos de consejo de Desarrollo de salud Sergio Lagos.
- Se participo en Seminario Nueva Institucionalidad Ambiental, se realizo en la Municipalidad de Concepción.
- Se participo en reunión con la Directora de Obras, en revisión proyecto EIA MAPA y DIA del Proyecto Habitacional en Fundición en terreno de Ex – Lota Green.
- Se participo en Convocatoria de Participación Ciudadana por el Plan Regulador de Lota en Colegio Baldomero Lillo.
- Se participo en Convocatoria de Participación Ciudadana del Plan Regulador de Lota, Presentación que se realizo a la Comunidad de Colcura.
- Reunión PNG Funcionario de Dirección de Obras tema Bases Administrativas Generales de Contratos de Obras Publicas.
- Se asistió a reunión de trabajo en Secplan tema respuestas a consultas realizada por Empresa que están Postulando a Licitación Pública Concesión de Aseo de la Comuna.
- Se participo en actividad del mes del corazón, alimentación saludable, realizada por el Cesfam Sergio Lagos.



ILUSTRE MUNICIPALIDAD DE LOTA

- Se asistió a Reunión de la Política de Gestión integral de Residuos Sólido (tema: reciclaje).
- Se asistió a Reunión, invitación realizada por Capitanía Coronel con Sargento Segundo Encargado de Medio Ambiente para coordinar limpieza de playa, se realiza el 27 de Septiembre en Playa Blanca.
- Se asistió a reunión en Municipalidad de Coronel sobre Estudio "Modificación Plan Regulador Metropolitano" de Concepción, región del Bio Bio.
- Se asistió a reunión en Depto. De Educación con jefe del departamento Y Capitanía de Puerto, tema limpieza de Playa Blanca.
- Se asistió a la "Modificación Plan Regulador Metropolitano de Concepción" Región del Bio Bio, invitación de Seremi de Vivienda y Urbanismo Concepción.
- Se realizo Limpieza de Playa Blanca y sector de Lota Bajo Coordinado por Capitanía de Puerto Coronel – Lota por el día Mundial de Limpieza de Playa participación además de Alumnos de Establecimientos Educativos, además participo Equipo Veterinario en este Operativo.
- Se asistió a terreno con el Servicio de Evaluación Ambiental al sector de Laguna Quiñenco, Colcura por donde pasara la Línea de Alta Tensión por la comuna en el "Proyecto Línea Alta Tensión Tubul- Lagunilla".
- Se asistió a reunión programada por Coordinadora Proyecto Circuito Turístico Sustentable para el Desarrollo y Fortalecimiento de la Etnia Mapuche de la Comuna de Lota Srta. Cecilia Seguel Asistente Social.

OPERATIVOS DE DESPARASITACION DE MASCOTAS.

Meses 2013	Cantidad Mascotas	Cantidad de Insumo
Enero	273	530 ml ivermectina
Febrero	-	-
Marzo	283	415,5 ml Ivermectina
Abril	89	110 ml ivermectina
Mayo	85	110 ml Ivermectina
Junio	218	650 ml Ivermectina
Julio	43	150 ml Ivermectina
Agosto	106	318 ml Ivermectina
Septiembre	-	-
Octubre	37	50 Caja Antiparasitario 1½ Frontline
Noviembre	112	1.250 ml Fiprokill 240 Comp. Mebermic
Diciembre	137	7 Frontline 4 ½ Caja Antiparasitario
Total	1.383	





ILUSTRE MUNICIPALIDAD DE LOTA

OPERATIVOS DE ESTERILIZACION AÑO 2013

Meses 2013	Cantidad Mascotas	Cantidad de Insumo
Enero	57	113 ml anticonceptivo
Febrero	-	-
Marzo	3	3 ml anticonceptivo
Total	60	116 ml

- En el año 2013 se realizaron 168 atenciones de mascota a domicilio en toda la Comuna.

OPERATIVOS DE DESRATIZACION EN JUNTAS VECINALES.

Meses	Cantidad de Casas	Cantidad de Insumo
Enero	213	865
Febrero	859	3.434
Marzo	692	2.784
Abril	404	1.552
Mayo	685	2.611
Junio	-	-
Julio	37	148
Agosto	783	3.098
Septiembre	490	1.960
Octubre	627	2.283
Noviembre	-	-
Diciembre	-	-
Total	4.790	18.735

OPERATIVOS DE DESRATIZACION EN ORGANIZACIONES DE LA COMUNA.

Meses	Cantidad de Organizaciones	Cantidad de Insumo
Enero	Gimnasio Lota Alto, ofc. Seguridad Ciudadana, Adulto Mayor, Deprodel, Esc. Konrad Adenauer, Camping Colcura, Depto. Desarrollo Social, Cementerio.	186
Febrero	Investigaciones de Chile, Liceo A - 45	80
Marzo	Club Alberto Acevedo, Jardín Infantil Rinconcito, Ex – Hospital Enacar, Liceo Comercial Lota.	109
Abril	Estadio Municipal, Teatro Lota Alto, Gimnasio Municipal, Ex Estación Ferrocarriles, Cesfam Consultorio N°1, Ex Hospital Enacar Salón N°1	202
Mayo	Liceo Industrial, Colegio Baldomero Lillo, Liceo Manuel Dalson, Dependencias Administración PMU, Dependencias Biblioteca Publica	223
Junio	-	-
Julio	Liceo Politécnico Rosauo Santana Ríos	60
Agosto	Consultorio Colcura, Consultorio N° 1, Consultorio N° 4, Polideportivo, Cede Pescadores Artesanales el Morro.	235
Septiembre	Dependencias de Dideco.	120
Octubre	Gimnasio Municipal y Sector Piscinas, Casa de Discapacidad, Consultorio N° 1 Lota Alto, Cuerpo de Bomberos de Lota Alto, Colegio Santa María de Guadalupe, Camping de Colcura	146
Noviembre	-	-
Diciembre	Sector Feria Libre de Lota, Camping de Colcura	367
	Total	1.728



ILUSTRE MUNICIPALIDAD DE LOTA

INFORME PROCEDIMIENTOS DE EUTANASIA 2013

MESES	CANTIDAD DE MASCOTA	PACIFOR (ML)	EUTANÁSICO T61 (ML)
Enero	6	-	42 ml
Febrero	-	-	-
Marzo	5	17 ml	31 ml
Abril	3	16 ml	20 ml
Mayo	3	14 ml	17 ml
Junio	21	36 ml	121 ml
Julio	1	-	10 ml
Agosto	5	-	45 ml
Septiembre	-	-	-
Octubre	10	-	100 ml
Noviembre	4	-	40 ml
Diciembre	1	-	10 ml
Total	59	83 ml	436 ml

INFORME PROCEDIMIENTOS DE FUMIGACION 2013.-

FECHA	NOMBRE	RUT	CANTIDAD DE CASAS	DOSIS
28/11/2013	Elizabeth Parra Hernández	_____	1	80 ml
05/12/2013	Yasnina Montes Villarroel	_____	1	40 ml
17/12/2013	Luis Armando Gutiérrez Bustos	_____	1	70 ml
19/12/2013	María Irene Venegas Faúndez	13.727.237-7	1	40 ml
Febrero	Varios	-	16	560 ml
Marzo	Varios	-	4	290 ml
Total			24	1.080 ml

INFORME PROCEDIMIENTOS QUIMIOTERAPIA JUNIO, JULIO, AGOSTO Y SEPTIEMBRE 2013.-

FECHA	LUGAR	CANTIDAD DE MASCOTAS	INSUMO UTILIZADO EN OPERATIVOS
27/06/2013	Canilera Perrera Provisoria Municipal	15	1 Frasco de Xilazina
04/07/2013	Canilera Perrera Provisoria Municipal	15	4 Frascos Tiopental
11/07/2013	Canilera Perrera Provisoria Municipal	15	4 Ampollas Propofol
24/07/2013	Canilera Perrera Provisoria Municipal	15	3 Ampollas Epinefrina
07/08/2013	Canilera Perrera Provisoria Municipal	15	1 Frasco de Salfen
14/08/2013	Canilera Perrera Provisoria Municipal	15	½ Frasco de Koralen
21/08/2013	Canilera Perrera Provisoria Municipal	15	1 Frasco Tramadol
30/08/2013	Canilera Perrera Provisoria Municipal	15	
23/09/2013	Canilera Perrera Provisoria Municipal	15	
30/09/2013	Canilera Perrera Provisoria Municipal	15	
Total		150	



ILUSTRE MUNICIPALIDAD DE LOTA

OCTUBRE 2013.-

Fecha	Lugar de Atención	Tipos de Mascotas Atendidas	CANTIDAD DE MASCOTAS
01 al 31/10/2013	Canilera Perrera Provisoria Municipal	Perros Callejeros	15
01 al 31/10/2013	Canilera Perrera Provisoria Municipal	Perros Ambulatorios con dueño	38
Total			53

INSUMO UTILIZADO EN OPERATIVOS MES DE OCTUBRE 2013
13 Frascos de Tiopental
Xila (10) 25 ml (1/2 frasco)
Lidocaina 120 ml ( 25 ampollas de 5 ml)
1 Frasco de Tramadol de 50 ml
2 cajas de Aguja de 100 und.
60 Mariposas
1 rollo de Gasa
10 Sueros
120 Suturas
½ Frasco de Koralen
2 cajas de Guantes

NOVIEMBRE 2013.-

Fecha	Lugar de Atención	Tipos de Mascotas Atendidas	CANTIDAD DE MASCOTAS
04 al 29/11/2013	Canilera Perrera Provisoria Municipal	Perros Callejeros	11 Hembras 2 Machos (Perros).
04 al 29/11/2013	Canilera Perrera Provisoria Municipal	Perros Ambulatorios con dueño	23 Hembras 2 Machos (Perros) 7 Hembras 3 Machos (Gatos).
04 al 29/11/2013	Canilera Perrera Provisoria Municipal	1 Corte de Cola 1 Tumor 2 Aseos Quirúrgicos (Adicional a los 48 mascotas)	
Total			48



ILUSTRE MUNICIPALIDAD DE LOTA

INSUMO UTILIZADO EN OPERATIVOS MES DE NOVIEMBRE 2013
13 Frascos de Triopenital
1 Caja de Propofol
40 Unidades de Jeringas (10, 5 y 3 ml)
50 Unidades de Mariposas
20 Unidades de Suturas ( 1, 20, 30, y o) cada una
20 Ampollas de Lidocaína
Xila (10) 25 ml 1 ½ Frasco
Koralen (10) 20 ml 1 ½ Frasco
Ketamina (5) 5 ml 1 ½ Frasco
Gasas 20 Paquetes
Tramadol 40 ml
Penicilina 50 ml
Paños Campo 50 Unidades

DICIEMBRE 2013

	Lugar de Atención	Tipos de Mascotas Atendidas	CANTIDAD DE MASCOTAS
04 al 29/11/2013	Canilera Perrera Provisoria Municipal	Perros Callejeros	11 Hembras 2 Machos (Perros).
04 al 29/11/2013	Canilera Perrera Provisoria Municipal	Perros Ambulatorios con dueño	23 Hembras 2 Machos (Perros) 7 Hembras 3 Machos (Gatos).
04 al 29/11/2013	Canilera Perrera Provisoria Municipal	1 Corte de Cola 1 Tumor 2 Aseos Quirúrgicos (Adicional a los 48 mascotas)	
Total			48

INSUMO UTILIZADO EN OPERATIVOS MES DE DICIEMBRE 2013
1 ½ Caja de Sutura
1 Litro de Agua Oxigenada
2 Litros de Alcohol
1 Litro de povidona
1 Litro de ivermectina
½ Frasco de Xilacina 10%
¼ Frasco de Xilacina 2 %
1/8 Frasco de Ketamina
1 Frasco de Tramadol
1 Frasco de Penicilina
20 Ampollas de 5 ml de Lidocaína
4 Sueros Fisiológico 500 ml



ILUSTRE MUNICIPALIDAD DE LOTA

DEPARTAMENTO DE ASEO Y ORNATO

INFORME AÑO 2013

A cargo de los siguientes Contratos:

- Concesión del Servicio de Aseo de la Comuna, consiste en la limpieza, barrido de vías y espacios Públicos, recolección, extracción de residuos sólidos domiciliarios, transporte y disposición de estos. Duración del contrato 5 años 2013 al 2015 por un valor mensual de \$93.078.036, reajustado anualmente según variación que experimente el índice de precios al consumidor.
- Jefe Subrogante Depto. Aseo y Ornato e Inspector Técnico del Servicio de Aseo en la Comuna.
- Fiscalización del Contrato de Aseo I.T.S (Inspector Técnico Servicio Contrato de Aseo)
- Atención de Público.

INFORME RETIRO DE BASURA AÑO 2013

MES	TOTAL KILO
Enero	1.503.950
Febrero	1.400.210
Marzo	1.339.930
Abril	1.280.280
Mayo	1.218.190
Junio	1.147.810
Julio	1.212.160
Agosto	1.201.420
Septiembre	1.200.610
Octubre	1.315.950
Noviembre	1.307.600
Diciembre	1.819.790
Total	14.746.740



## 8.- DIRECCIÓN DE DESARROLLO COMUNITARIO

### 1.- OFICINA DE ORGANIZACIONES COMUNITARIAS

#### a.- FUNDAMENTOS DEL PROGRAMA DE ORGANIZACIONES COMUNITARIAS:

La comuna de Lota cuenta con 1618 organizaciones sociales y comunitarias (Biblioteca Nacional del Congreso 2012), entre las cuales están: Clubes Deportivos (54), Centros de Madres (68), Centros u Organizaciones de Adulto Mayor (61), Centros de Padres y Apoderados (20), Juntas de Vecinos (113), Uniones Comunales (6) y entre otras de diferente denominación y categoría (1100).

Contando casos aislados y completamente contrarios a la tendencia, podemos decir con propiedad que los habitantes de Lota se relacionan con una o más organizaciones sociales y comunitarias en su vida. Tanto es así que algunas las van adquiriendo dependiendo de las etapas de vida que vayan desarrollando. Por lo tanto es en las organizaciones sociales y comunitarias donde se encuentra un Capital Social enorme para explotar y así contribuir al desarrollo social de la comuna.

Con esta información, y con la asunción del gobierno comunal del Alcalde Patricio Marchant Ulloa en diciembre de 2012, así como ha sido el sello de sus periodos edilicios anteriores, se pone de manifiesto la valoración que se le otorga a las organizaciones comunitarias de la comuna, fortaleciendo no sólo la creación de ellas sino además la permanencia en el tiempo, destacando el contacto permanente, recíproco y orientado a la consecución de objetivos comunes que buscan el desarrollo de la comuna por sobre el desarrollo individual de sus integrantes.

En la actualidad el Programa de Organizaciones Comunitarias, dependiente de la Dirección de Desarrollo Comunitario y de acuerdo a lo planteado en la política comunal de mejoramiento de la gestión municipal tiene como ejes centrales los siguientes:

- 1.- Actuar como enlace entre la institucionalidad representada por la Ilustre Municipalidad de Lota y las Organizaciones Territoriales y Funcionales de la comuna, fortaleciendo el contacto permanente, la asesoría y apoyo en actividades.
- 2.- Promover la constitución de nuevas organizaciones comunitarias, con la finalidad de que la ciudadanía se agrupe como finalidad de la consecución de objetivos que tiendan al bien común.
- 3.- Asesorar, capacitar y promover en las organizaciones sociales de la comuna, la postulación a fondos concursables gubernamentales y/o privados, con la finalidad de obtener los recursos necesarios para financiar iniciativas que mejoren la calidad de vida, promuevan la integración y la participación ciudadana.

#### b.- FICHA TÉCNICA DEL PROGRAMA DE ORGANIZACIONES COMUNITARIAS:

Esta dependencia municipal, se encuentra ubicada en el 1° piso de la casa ubicada en calle Cousiño N° 295 de Lota Bajo, cuenta con una planta dividida en 1 oficina de Secretaría y primera atención a usuarios, 1 oficina de coordinación privada y en la cual se atiende a los dirigentes sociales, autoridades, profesionales de entidades públicas y público en general, además de un 1 salón de reuniones amplio y del cual disponen las organizaciones comunitarias que requieran de realizar alguna actividad y no cuenten con el espacio físico necesario.

Este Programa es coordinado por un/a Profesional que tiene dentro de su perfil y obligaciones el mantener permanente contacto con usuarios y representantes de organizaciones, además de realizar visitas a terreno, constituir nuevas personalidades jurídicas y apoyar la realización de otras actividades de índole municipal.

Además, esta dependencia cuenta con un equipo de 13 gestores territoriales (todas mujeres lotinas) que de acuerdo a la distribución de sectores realizada por el Coordinador, deben mantener permanente contacto con los y las diri-



ILUSTRE MUNICIPALIDAD DE LOTA

gentes sociales de cada uno de las Juntas de Vecinos asignadas con la finalidad de retroalimentar información relevante y que requiera de ser tratada con prontitud.

c.- ACTIVIDADES RELEVANTES EJECUTADAS DURANTE EL AÑO 2013.

1° ENCUENTRO GLOBAL DE DIRIGENTES, actividad desarrollada durante el mes de marzo de 2013 en la Escuela Baldomero Lillo Figueroa y que consistió en una jornada de trabajo con dirigentes sociales y representantes de Juntas de Vecinos bajo una metodología de retroalimentación en la cual se determinaron las principales necesidades y requerimientos por área temática en cada una de las poblaciones representados.

Seguridad ciudadana, salud, prevención de consumo de alcohol y drogas, infraestructura, política de género, infancia, campamentos, entre varios otros temas fueron los analizados, detectados y definidos como prioridades a trabajar entre los representantes y la autoridad comunal.

ACTIVIDAD RECREATIVA CON DIRIGENTES SOCIALES, actividad realizada en el Camping Municipal de Colcura y que tuvo como eje central el compartir un almuerzo entre nuestra autoridad comunal Patricio Marchant Ulloa y los dirigentes sociales participantes del 1° ENCUENTRO GLOBAL DE DIRIGENTES realizado el día anterior en la Escuela Baldomero Lillo Figueroa.

ESCUELA PARA DIRIGENTES SOCIALES DE LA COMUNA DE LOTA, actividad enmarcada dentro de la realización de las Escuelas de Verano e Invierno propuestas por nuestro Alcalde Patricio Marchant Ulloa y que buscan generar instancias de recreación y educación para nuestros dirigentes sociales de la comuna, entendiendo que las tareas diarias de los líderes sociales comunales contemplan una constante y cada día más amplia preparación.

APOYO DE OTRAS ACTIVIDADES DE LA GESTIÓN MUNICIPAL, actividades que contemplaron el apoyo del equipo del Programa de Organizaciones Comunitarias tales como: Reuniones comunales entre Alcalde y Juntas de Vecinos, apoyo en actividades de inauguración de obras en sectores de la comuna, apoyo y logística en actividades masivas, cooperación en actividades de otros programas municipales como Asuntos Religiosos, Programa de la Mujer, OPD, DEM, entre otros.

d.- RESUMEN DE ACTOS DE CONSTITUCIÓN AÑO 2013.

Uno de los ejes centrales de este Programa, radica en promover la constitución de nuevas organizaciones comunitarias, con la finalidad de que la ciudadanía se agrupe como finalidad de la consecución de objetivos que tiendan al bien común.

En ese sentido, durante el año 2013 y bajo la gestión de las Sras. Coordinadoras Eliana Alvarado Belmar y la Sra. Jeannette Ramírez se constituyeron una gran cantidad de nuevas organizaciones y por ende de Personalidades Jurídicas que se detallan a continuación por tipo de organización.

TIPO DE ORGANIZACIÓN	CONSTITUIDAS AÑO 2013
DEPORTIVAS	8
RELIGIOSAS	7
CENTROS COMUNALES	1
COMITÉS	13
CENTRO CULTURAL	1
JUNTAS DE VECINOS	1
AGRUPACIONES	12
CLUBES DE AMIGOS	2
TALLERES	5



ILUSTRE MUNICIPALIDAD DE LOTA

TIPO DE ORGANIZACIÓN	CONSTITUIDAS AÑO 2013
ONG	2
CONSEJO COMUNAL	1
CENTRO DE PADRES Y APODERADOS	1
CENTROS DE ALUMNOS	1
ASOCIACIONES GREMIALES	1
TOTAL	66

\* Basado en el registro existente en la oficina.

e.- PROPUESTAS Y DESAFÍOS AÑO 2014, PROGRAMA DE ORGANIZACIONES COMUNITARIAS.

Fortalecer el trabajo con las Organizaciones Sociales y Dirigentes, mejorar y ampliar los canales de comunicación y retroalimentación con la Ilustre Municipalidad y sus autoridades y canalizar requerimientos y necesidades de las diferentes Juntas de Vecinos de la comuna se transforman en el eje central de trabajo para este PROGRAMA DE ORGANIZACIONES COMUNITARIAS y su propuesta de trabajo año 2014.

- 1.- Actualización de Catastro detallado de Organizaciones Sociales Territoriales de la Comuna de Lota (todo el Año)
- 2.- Generar Instancias de Trabajo permanente con las Directivas de ambas Uniones Comunales de Juntas de Vecinos de la Comuna de Lota (todo el Año)
- 3.- Ejecución de Reuniones Mensuales de Trabajo con Juntas de Vecinos, que cuenten con la presencia de la Primera Autoridad Comunal y Equipos de Trabajo en Terreno (Marzo-Diciembre)
- 4.- Actividad de Capacitación masivas para Dirigentes Sociales de la Comuna, en Temáticas de Herramientas Sociales como Liderazgo, Comunicación Efectiva, Formulación de Proyectos, entre otras (Abril-Diciembre)
- 5.- Conmemoración Del Día Nacional del Dirigente Social, con realización de Acto Masivo Comunal y Reconocimiento a Dirigentes Destacados (Agosto)
- 6.- Realización de Encuentro Regional de Dirigentes Sociales, con la finalidad de compartir Experiencias y Buenas Prácticas (Octubre)
- 7.- Conformar a lo Menos, 50 Organizaciones Territoriales y Funcionales en la Comuna de Lota.





ILUSTRE MUNICIPALIDAD DE LOTA

2.- PROGRAMA SENDA PREVIENE

SEND A PREVIENE LOTA, nace de un convenio celebrado entre el Servicio Nacional para la Prevención y Rehabilitación del Consumo de Drogas y Alcohol y la I. Municipalidad de Lota. Para la implementación del programa durante el año 2013, SENDA Nacional entregó un aporte anual de \$ 22.931.800, siendo distribuidos en los siguientes ítems:

Recursos Humanos: Honorario Coordinador \$ 8.923.200  
Honorario Profesionales \$ 9.535.640

Gastos Actividad \$ 3.326.370  
Equipamiento \$ 1.146.590

Total Monto por convenio \$ 22.931.800

Objetivo General del Programa: Es desarrollar, articular y coordinar una política comunal de promoción, prevención, tratamiento y consumo de riesgo de alcohol en el ámbito local.

Para alcanzar nuestro objetivo general, se debió dar cumplimiento a la Planificación Comunal año 2012, abordándose y desarrollándose el trabajo en 5 ámbitos de acción:

- Ámbito Prevención en Educación y Laboral
- Ámbito Desarrollo y Gestión Territorial
- Ámbito Comunicaciones.

Ámbito Educación:

- Implementación del Programa Preventivo "Actitud" en 22 Establecimientos Educativos, realizando seguimiento, monitoreo, acompañamiento y asesoramiento al cuerpo docente. .
- Jornadas de capacitaciones tanto a los cuerpos directivo y docentes como a los alumnos y apoderados en temas como Guías de tráfico, Detección Precoz, habilidades parentales, en los establecimientos: Getsemani, Centenario, Carabinero Isaias Guevara, Honrad Adenauer. En cuanto a las estrategias de pares esta fue aplicada en todos los establecimientos educacionales, con apoyo de Líderes del Liceo Comercial Eduardo Frei Montalva.
- Realización de ferias preventivas en los establecimientos educacionales: Centenario, Getsemani, Isaias Guevara, Santa Teresa.
- Acompañamiento en procesos de Certificación a los establecimientos educacionales: Angel de Peredo, Bello Horizonte, Liceo A-45, Honrad Adenauer, Centenario, Getsemani, Carabineros Isaias Guevara, Santa Teresa.
- Certificación en Programa Preventivo "Actitud", a 22 establecimientos educacionales que lo aplican.

Monto destinado al cumplimiento de este ítem \$ 576.369

Ámbito Desarrollo y Gestión Regional:

- Ejecución de un Encuentro Global con Dirigentes Vecinales que nos permitan aplicar una consulta ciudadana, en coordinación con el Programa OOCC.
- Aplicación de Instrumentos a estudiantes del 2do ciclo de enseñanza básica y media.
- Realización de un Seminario de Detección, Tratamiento e Integración Social.
- Ejecución de un Seminario con Dirigentes Vecinales de la Comuna, en coordinación con el Programa OOCC.
- Realización de una Escuela dirigida a Mujeres, organizado en conjunto con el Programa Jefa de Hogar, Programa de la Mujer.

Monto destinado al cumplimiento de este ítem \$ 1.100.000



ILUSTRE MUNICIPALIDAD DE LOTA

Tratamiento, Rehabilitación e Integración Social

- Activación de la Mesa de Tratamiento en donde participan el Cosam de Lota, Centros de Salud., OPD, Programas Municipales, Carabineros, etc.
- Atención a usuarios que concurren de manera espontánea, realizando derivación a centros especializados como también entregando acompañamiento y monitoreo.
- Elaboración del proyecto Juventud Emprendedora, proyecto que fue adjudicado por un monto total de \$ 14.000.000 con fondos FNDR.

Monto destinado al cumplimiento de este Item \$ 407.000

Ámbito Comunicación

- Campaña educacional con el fin de implementar los programas preventivos en los establecimientos educacionales.
- Campaña de difusión de actividades relacionadas con la Campaña de Verano.
- Elaboración del Plan de Relaciones Publicas.

Monto destinado al cumplimiento de este Item \$ 1.243.001

Gracias a las gestiones de nuestro Alcalde, SENDA Previene logra instalar en nuestra Comuna el Sistema de Gestión Chile Previene en la Escuela, CHPE, sistema que trabajó en tres establecimientos educacionales: Getsemani, Centenario y Bello Horizonte, inyectando en la Comuna \$ 7.400.000 (siete millones cuatrocientos pesos), siendo sus objetivos fundamentales:

- Disminuir el Consumo de Alcohol y Drogas,
- Disminuir la deserción escolar y
- Disminuir la Violencia Escolar.

Dentro de las actividades realizadas se pueden señalar:

- Instalación y Articulación Mesas Educativas en los establecimientos educacionales.
- Realización de Talleres dirigidos a los alumnos, apoderados y docentes en temas tales como: Resolución de Conflictos, Normas y Límites y Trabajando el Stress.
- Encuentro para padres y apoderados en Escuela Bello Horizonte.
- Actividades de cierre en los tres establecimientos educacionales, en donde los alumnos demostraron sus habilidades y destrezas alcanzadas durante el año 2013.



ILUSTRE MUNICIPALIDAD DE LOTA

3.- PROGRAMA DE ADULTO MAYOR

OBJETIVO GENERAL:

Promover la coordinación y planificación de las actividades a realizar mensual y anual del programa del Adulto Mayor a nivel Municipal.

Lograr que todos los Dirigentes de las diferentes Organizaciones participen Activamente en diferentes Actividades como , Reuniones mensuales con Dirigentes Adultos Mayores de las 65 organizaciones(con un promedio de 2.500 Adultos Mayor Organizados a nivel Comunal) en CASA del ADULTO MAYOR ubicada en calle Cousiño 599 Lota Bajo ;Taller de FOLKLOR, Taller de AEROBICA Taller de DANZA LATINOAMERICANA ,taller de CORO, Atención de PODOLOGIA, CORTE DE PELO HOMBRE Y MUJER celebración DIA de la MAMA día del PAPA , PASANDO AGOSTO , SEMANA del ADULTO MAYOR, FIESTA RETRO con ORQUESTA de Adultos Mayores" CADENCIA RETRO" y Paseo Anual en el Camping de COLCURA, además se apoya para presentar Proyectos de Subvención MUNICIPAL Y Proyectos del SENAMA, se Coordina con el SENAMA Proyecto de Profesores SEÑIOR don se re fuerzan y poyan a Niños Lotinos del Programa Puente como de Chile Solidario.

Todo esto se realiza para mejorar la Salud Física y Mental de este tipo etáreo para que así tengan una mejor calidad de vida.

ACTIVIDADES: Programa Adulto Mayor Decreto N° 143 DEL 18/01/2013.-

ACTIVIDAD: N° 1 REUNIONES MENSUALES DE COORDINACIÓN Y TRABAJO CON LOS ADULTOS MAYORES.

OBJETIVO:

Lograr que los Dirigentes de las diferentes Organizaciones de Adultos Mayores, tengan conocimiento de las actividades que se realizan durante el año 2013.-

Beneficiarios: 65 Organizaciones de Adultos Mayores

Lugar : Casa del Adulto Mayor

Periodo : marzo a diciembre 2013

Ítem : \$ 555.000.-

ACTIVIDAD N° 2: MONITOR AEROBICA "VIDA SANA" PARA EL ADULTO MAYOR.-

OBJETIVO:

Promover el Deporte y vida sana entre los Adultos Mayores, qué participan de las distintas organizaciones existentes en la comuna.-

Beneficiarios: 50 Adultos Mayores.-

Lugar : Casa del Adulto Mayor.-

Periodo : marzo a diciembre 2013.-

Ítem : \$ 1.100.000.-

ACTIVIDAD N° 3: ESCUELA DE TEATRO PARA ADULTOS MAYORES.-

NO FUE REALIZADA, POR NO CONTAR CON MONITOR.-



ILUSTRE MUNICIPALIDAD DE LOTA

ACTIVIDAD N° 4: IMPLEMENTACION DE MATERIALES PARA TALLERES DE ADULTOS MAYORES.-

OBJETIVOS:

Desarrollar habilidades manuales para 20 grupos de Adultos Mayores de la comuna, para fomentar el trabajo en equipo y elevar la calidad de vida de los Adultos Mayores beneficiados.

Beneficiarios: 450 Adultos Mayores.-

Lugar : sedes de Adultos Mayores.-

Periodo : Marzo a Diciembre 2013.-

Ítem : \$550.000.-

ACTIVIDAD N° 5: TALLER DE FOLKLOR PARA ADULTO MAYOR.-

OBJETIVOS:

Los Adultos Mayores tengan un Profesor para que aprendan nuestro Arte y de esta forma dar mayor realce a nuestro baile nacional y a las costumbres y canciones folklóricas.-

Beneficiarios: 35 Adultos Mayores

Lugar : Casa del Adulto Mayor

Periodo : Marzo a Diciembre 2013.-

Ítem : \$700.000.-

ACTIVIDAD N° 6: TALLER DE DANZA LATINO AMERICANO PARA EL ADULTO MAYOR.-

OBJETIVO:

Los Adultos Mayores tengan un monitor para que aprendan, conozcan y ejecuten distintos tipos de danzas latinoamericanas y lo presenten a sus pares como a la comunidad.

Beneficiarios: 35 Adultos Mayores

Lugar : Casa del Adulto Mayor

Periodo : Marzo a Diciembre 2013.-

Ítem : \$ 1.200.000.-

ACTIVIDAD N° 7: MONITOR DE PODOLOGIA PARA EL ADULTO MAYOR.-

OBJETIVO:

Lograr que los Adultos Mayores logren el cuidado de sus pies a traves de la podología, y la prevención de las infecciones y deformidades de los pies.

Beneficiarios: 140 Adultos Mayores promedio mensual

Lugar : Casa del Adulto Mayor.-

Periodo : Marzo a Diciembre 2013.-

Ítem : \$1.500.000.-

ACTIVIDAD N° 8: FIESTAS BAILES – RETRO.-

OBJETIVO:

Motivación y recreación una vez por mes de los Adultos Mayores, que participan en los distintos clubes de la Comuna de Lota.-

Beneficiarios: 150 Adultos Mayores aproximados por mes

LUGAR : Casa del Adulto Mayor o en alguna dependencia Municipal .-

Periodo : Marzo a Diciembre 2013.-

Ítem : \$500.000.-



ILUSTRE MUNICIPALIDAD DE LOTA

ACTIVIDAD N° 9 TARDE RECREATIVA PARA ORGANIZACIONES DE ADULTOS MAYORES.-

OBJETIVO:

Celebrar e incentivar la participación de los Adultos Mayores en la conmemoración del día de la Madre y el Padre con un Almuerzo.-

Beneficiarios: 600 Adultos Mayores de distintos clubes de la comuna de Lota.-

Lugar : En Gimnasio Escuela Conrad Adenauer.-

Periodo : Junio 2013.-

Ítem : \$3.000.000.-

ACTIVIDAD N°10 PASANDO AGOSTO.-

OBJETIVO:

Disfrutar de una tarde recreativa, con la participación de Adultos Mayores para que compartan con sus pares, dando la bienvenida a la nueva estación del año.-

Beneficiarios: 600 Adultos Mayores.-

Lugar : Gimnasios de Escuela Baldomero Lillo

Periodo : Septiembre 2013.-

Ítem : \$ 3.000.000.-

ACTIVIDAD N° 11 ADULTOS MAYORES EN CUECA COMUNAL Y PROVINCIAL.-

OBJETIVO:

Lograr que los Adultos Mayores tengan la posibilidad de dar a conocer y demostrar habilidades sobre nuestro Baile Nacional en competencia a nivel Comunal y Provincial.-

Beneficiarios: Se premian Las Tres primeras parejas con regalos.-

Lugar : Casa del Adulto Mayor.-

Periodo : Julio 2013.-

Ítem : \$ 450.000.-

ACTIVIDAD N° 12 DESFILANDO EN SEPTIEMBRE.-

OBJETIVO:

Adultos Mayores participan en Desfile de Fiestas Patrias Organizado por la Ilustre Municipalidad de Lota.-

Beneficiarios: 500 Adultos Mayores

Lugar : Plaza de Armas.-

Periodo : Septiembre 2013.-

Ítem : 310.000.-

ACTIVIDAD N° 13 SEMANA DEL ADULTO MAYOR, COMPETENCIA DE JUEGOS DE SALON.-

OBJETIVO:

Celebrar la semana del Adulto Mayor en actividades tales como: Acto Ecuménico, competencia entre organizaciones y actividades recreativas.

Beneficiarios: Toda las Organizaciones de Adultos Mayores

Lugar : Parroquia Lota Bajo y Casa DEL Adulto Mayor

Periodo : Octubre 2013.-

Ítem : \$ 530.000.-



ILUSTRE MUNICIPALIDAD DE LOTA

ACTIVIDAD N° 14 PASEO FIN DE AÑO.-

OBJETIVO:

Participan todas las organizaciones Adultos Mayores (65) de la Comuna en un Gran PASEO en el Camping de Colcura donde son trasladados en la mañana en Bus contratado por La Ilustre Municipalidad para compartir en actividades recreativas. competencias Bailables con la Orquesta" Decadencia Retro", También un Gran Almuerzo de Camarería y después de once se regresa en la tarde a Lota dejando a los Adultos Mayores cerca de sus domicilios.

Beneficiarios: 1.200 Adultos Mayores  
Lugar : Camping de Colcura  
Periodo : Diciembre 2013  
Ítem : \$10.040.000.-

RESUMEN:

SE ASIGNARON \$24.640.000  
SE GASTARON \$23.440.000  
DEVOLUCION \$ 1.200.000 (MONITOR DE TEATRO)



ILUSTRE MUNICIPALIDAD DE LOTA

4.- PROGRAMA "MUJER TRABAJADORA Y JEFA DE HOGAR"

Objetivo: Contribuir a la inserción laboral de calidad de las mujeres, entregando herramientas para enfrentar las principales barreras de acceso que enfrentan en el mercado del trabajo.

Cobertura total de Mujeres: 150 Usuaris que cumplan el siguiente perfil:

- Mujer entre 18 y 65 años de edad.
- Tener responsabilidades familiares a su cargo (hijos/as, nietos/as, padres, etc.).
- Ser económicamente activa: estar trabajando de manera dependiente o independiente, cesante o buscando trabajo por primera vez.
- Tener Ficha de Protección Social con puntaje no superior a 13.484
- Que no se encuentren participando o inscritas en la Línea Formativa de la Fundación PRODEMU.
- No haber sido usuaria del OMTJH en los últimos tres años.
- Vivir o trabajar en la comuna donde se implemente el programa

- Componentes:
- Talleres de Habilitación Laboral
  - Capacitación e Intermediación Laboral
  - Apoyo al Emprendimiento
  - Nivelación de Estudios
  - Alfabetización Digital
  - Atención en Salud Odontológica
  - Educación Parvularia

Monto Total: \$22.380.000 mil pesos

COMPONENTES	RESULTADOS
Taller de Habilitación Laboral 109 Usuaris año 2013	La habilitación laboral, se desarrolló en perfecta condiciones, dando un 100% de cumplimiento en cada uno de las metas indicadas en el proyecto comunal, que dice relación con: Participación, ingreso, definición de trayectoria y aplicación de diagnóstico. Además, las usuarias año 2013 evalúan satisfactoriamente en un 94% de aprobación en la finalización de los Talleres de Habilitación Laboral. El Proceso tuvo una duración de 4 meses.
Escuela de Invierno I. Municipalidad de Lota	23 Usuaris, participan del "Taller Elaboración de Proyectos".
Apoyo al emprendimiento	49 Usuaris beneficiadas con Capital Semilla, financiamiento Municipal y SERNAM. Monto: \$6.380.000  12 usuarias beneficiadas con Capital "Yo emprendo semilla" FOSIS. Monto \$400.000, total \$4.800.000  Total: \$9.680.000 pesos
Salud Odontológica	80 Usuaris reciben canasta dental básica, por un monto de: \$150.000 =Monto Total:\$ 12.000.000 pesos
Alfabetización digital	14 usuarias curso de alfabetización digital, impartido en CFT Lota-Arauco, por un monto total de: \$50.0000. Monto Total: \$700.000 pesos



ILUSTRE MUNICIPALIDAD DE LOTA

5.- PROGRAMA PUENTE

RECURSOS TRANSFERIDOS POR FOSIS AL MUNICIPIO 2013

PROGRAMA PUENTE " ENTRE LA FAMILIA Y SUS DERECHOS Y PROGRAMA ACOMPAÑAMIENTO PSICOSOCIAL DEL INGRESO ETICO FAMILIAR

Durante el año 2013 ingresaron 284 nuevas familias al Programa Psicosocial.

Item	Recursos ingresados
Honorarios 10 Profesionales	\$ 50.267.280
Seguro de Accidentes	\$ 190.538
Gastos Asociados	\$ 4.814.462
Talleres de Promoción	\$ 480.000
<b>MONTO TOTAL ANUAL \$ 55.752.280</b>	

PROGRAMA ACOMPAÑAMIENTO SOCIOLABORAL DEL INGRESO ETICO FAMILIAR:

Item	Recursos ingresados
Honorarios 7 días jornadas(4 Profesionales)	\$ 18.431.336
Seguro de Accidentes	\$ 245.000
Gastos Asociados	\$ 5.637.122
Talleres de Promoción	\$ 12.467.355
	\$ 800.000
<b>MONTO TOTAL ANUAL \$ 37.580.813</b>	

APORTE CONVENIOS FOSIS 2013 \$ 93.333.093

PROGRAMAS FOSIS DESTINADOS A CHILESOLIDARIO

Programa ejecutado	Organismo ejecutor	Nº beneficia-rios	Monto por beneficiario	Monto total Programa
Programa Yo Emprendo Semilla	Bicentenario	63	\$ 300.000	\$ 54.671.500
Programa Yo Apoyo tu Plan Laboral	Directa Con-sultores	34	diferidos	\$9.348.360
Yo Emprendo Semilla Ingreso Etico Familiar	Gestores Estratégicos	25	\$ 300.000	\$ 45.650.000
Proyecto Indígena Urbano Chisol	CONADI	9	\$ 500.000	\$ 4.500.000





ILUSTRE MUNICIPALIDAD DE LOTA

6.- SUBSIDIOS

SUBSIDIOS FAMILIARES

MES	CANTIDAD	MES	CANTIDAD	MES	CANTIDAD
ENERO	168	MAYO	350	SEPTIEMBRE	310
FEBRERO	313	JUNIO	272	OCTUBRE	211
MARZO	179	JULIO	282	NOVIEMBRE	156
ABRIL	322	AGOSTO	297	DICIEMBRE	256
ENERO 2014	252	FEBRERO 2014	279	<u>TOTAL</u>	3.639

SUBSIDIO AL AGUA POTABLE

MES	CANTIDAD	MES	CANTIDAD	MES	CANTIDAD
ENERO	130	MAYO	005	SEPTIEMBRE	191
FEBRERO	026	JUNIO	087	OCTUBRE	067
MARZO	008	JULIO	105	NOVIEMBRE	055
ABRIL	008	AGOSTO	082	DICIEMBRE	339
ENERO 2014	082	FEBRERO 2014	156	<u>TOTAL</u>	1.115

PENSIONES

(VEJEZ, INVALIDEZ Y DISCAPACIDAD MENTAL)

MES	CANTIDAD	MES	CANTIDAD	MES	CANTIDAD
ENERO	02	MAYO	03	SEPTIEMBRE	03
FEBRERO	04	JUNIO	02	OCTUBRE	00
MARZO	03	JULIO	03	NOVIEMBRE	01
ABRIL	03	AGOSTO	00	DICIEMBRE	00
ENERO 2014	02	FEBRERO 2014	03	<u>TOTAL</u>	29

Cabe señalar que estos beneficios a excepción de las pensiones tiene una duración de 3 años, el cual podrá ser renovado pasado este periodo.



ILUSTRE MUNICIPALIDAD DE LOTA

7.- OPD

La Oficina de Protección de Derechos de la Infancia y Adolescencia de Lota, durante al año 2013 realizó diferentes actividades, las cuales correspondieron al Ámbito de Protección y Comunitario.

Área de Protección

Durante el año 2013, nuestra oficina atendió a un total de 127 casos, los cuales fueron atendidos por los profesionales correspondientes de nuestra oficina. Dichos casos fueron atenciones psicosociales en donde se realiza plan de intervención, derivaciones a diferentes instituciones de la Comuna, Medidas de Protección y Cautelar presentadas en Tribunal de Familia de Coronel. Así como también se realizan informes de seguimientos de casos, informes de vulneración de derechos todos estos solicitados por tribunal de Familia de Coronel.

También se recibieron derivaciones de diferentes Instituciones de la comuna como de la región, ya sea Sename Nacional, Hospital, Centro de la Mujer de Coronel, PIB Lota Bajo y PIB Lota Alto, Establecimientos Educativos, Municipio, Carabineros, PDI, entre otros.

Área Comunitaria:

Se realizaron diferentes talleres de promoción de Derechos en los diferentes establecimientos educacionales de la Comuna. Talleres tales como: Roles Parentales y Marentales, Autocuidados a niños, niñas y/o adolescentes, Buen trato, Taller Derecho de Familia; dichas actividades realizadas en los establecimientos educacionales de la Comuna.

Durante al año, se elabora el Diagnostico Comunal de Infancia, el cual fue dirigido por O.P.D Lota y acompañado por La Red Comunal de Infancia, La Caleta, Word Visión entre otros. Dando a conocer los derechos más vulnerados y los más respetados, las causas de ingresos de niños y niñas a diferentes instituciones de protección de Derechos. Diagnostico presentado y validado frente a autoridades de la comuna de Lota como también al público en general.

Se realiza Escuela para padres, con el fin de potenciar competencias parentales y marentales a los apoderados y padres de escuelas municipalizadas de la Comuna. Estas capacitaciones fueron realizadas por el equipo O.P.D Lota, el cual tuvo una cantidad de 480 beneficiarios.

Participación en Escuela de Invierno realizando Taller de Derecho de Familia, el cual fue durante los días 22 al 26 de Julio del 2013. Así mismo se apoya en Guardería infantil de la misma Escuela de Invierno 2013.

Se celebró Día del Niño, en donde se brindó instancias de esparcimiento, difusión y participación. Actividades realizadas durante el mes de Agosto y Septiembre en Colegio Santa Teresa, Escuela Bello Horizonte, Escuela Baldomero Lillo, Escuela Isaías Guevara Soto.

Animaciones Infantiles, realizados en los diferentes sectores de Lota en Conmemoración del Día del Niño (Agosto – Septiembre) realizadas en Villa El Roble y Villa Los Aromos.





ILUSTRE MUNICIPALIDAD DE LOTA

Realización de Ferias Preventivas, en donde se entrega folletería e información relevante en lo que respecta a la Promoción de Derechos, y se realiza pesquisa de casos de vulneración de Derechos y/o derivaciones cuando corresponda.

Realización de Consulta Nacional Mi Opinión Cuenta Sename, realizada durante el mes de junio, julio 2013, en los establecimientos Educativos Escuela Isaías Guevara Soto, Escuela Baldomero Lillo, Colegio Niño Jesús, Colegio Santa Teresa.



Cabildo de Niñez- Adolescencia realizado el 19 de Noviembre 2013



Consejo Municipal Infantil, realizado el 20 de Noviembre del 2013, en donde fue dirigido por el Alcalde de la Comuna Patricio Marchant Ulloa





ILUSTRE MUNICIPALIDAD DE LOTA

Marcha Por los Derechos realizado el 20 de Noviembre 2013



Presentaciones Obra teatral Bullying, realizada el 07 de Noviembre 2013





ILUSTRE MUNICIPALIDAD DE LOTA

8.- UNIDAD DE PATRIMONIO

Actividad N° 1: Día nacional del patrimonio

Objetivo: Se Difunde y valoriza nuestro patrimonio cultural Lotino basado en nuestros 10 monumentos, barrios históricos y sectores patrimoniales.

Monto de la actividad \$2.250.000

Actividad N°2: Proyecto audiovisual educativo de Lota

Objetivo: Difundir, Revalorizar, Mostrar y Reforzar la Identidad cultural y esfuerzo plasmado por la familia Cousiño para el desarrollo Educativo, Cultural, Patrimonial y Turístico de la comuna de Lota. La misión de este audiovisual es crear conciencia en el ámbito educacional de enseñanza básica y media, como también usar como difusión a nivel comunal, regional, nacional e internacional. Promoviendo la divulgación del material audiovisual por la red nacional del CNTV (CONSEJO NACIONAL DE TELEVISIÓN). Se están realizando 6 spot de publicación en formato audiovisual de 10 minutos cada uno.

Monto de la actividad \$9.320.000



ILUSTRE MUNICIPALIDAD DE LOTA

## 9.- PROGRAMA TURISMO

Presupuesto 2013 de la oficina fue de: \$ 9.400.000.-

### “4TA VERSIÓN FERIA GASTRONÓMICA Y ARTESANAL DE LOTA”:

La feria se realizó los días 16 y 17 de febrero del 2013, en la costanera de la playa de Colcura; el Objetivo de esta actividad fue promocionar la comuna con una parrilla turística cultural para ofrecer a los visitantes una rica diversidad de productos artesanales y típicos locales y regionales.

### PUBLICACIÓN DE LA “4<sup>TA</sup> GUÍA DE TURISMO Y SERVICIO DE LOTA; LANZAMIENTO OFICINA DE SERNATUR, CONCEPCIÓN.”

Esta actividad se realizó el 5 de Julio del 2013.

El objetivo fue entregar una guía clara y sencilla de los atractivos, momentos nacionales y servicios que posee la comuna para que los visitantes y turistas se puedan orientar dentro de Lota.

La guía tuvo un tiraje de 12.000 ejemplares, que incluye: Reseña histórica de la comuna; descripción de los atractivos y monumentos nacionales; mapa turístico; listado (sugerido) restaurantes y cocinerías de Lota, listado de hoteles, apart hotel, residenciales que posee la comuna, circuitos turísticos locales y teléfonos de emergencia.

### IMPRESOS DE SOUVENIR CON MOTIVOS LOCALES:

Durante el mes de Agosto se imprimieron 350 bolsas TNT reciclables con motivos locales y 170 libretas con motivos locales para ser entregados como premios para actividades de la Oficina de Turismo y regalos a visitas de autoridades a la comuna de Lota.

### FIRMA DE CONVENIO CON SERNATUR Y MUNICIPALIDAD DE LOTA EN EL MARCO FNDR FORTALECIMIENTO DE LA GESTIÓN TURÍSTICA LOCAL.

El 2 de Julio del 2013 se firma Convenio con SERNATUR para apoyar la difusión de las actividades turísticas de la comuna a través de su página web, folletería y gestión para la certificación de los empresarios locales para que puedan optar al sello de calidad de SERNATUR.

### FIESTA DE LA SIERRA Y EL PAN AMADO.

La fiesta se hizo en el 18 de agosto del 2013 en la Escuela Baldomero Lillo, Lota bajo.

El objetivo de esta actividad es “difundir y promocionar las costumbres lotinas y el borde costero, a nivel local y regional; estas costumbres han perdurado a través del tiempo y son parte de la economía local. La fiesta de la sierra y el pan amasado recuperan dos tradiciones culinarias de la zona del carbón.

### FIESTA DE LA JAIVA

La fiesta se hizo en 2 de diciembre del 2013 en la Plaza de Armas de Lota. Reunió a emprendedores locales que ofrecieron diversos productos del mar. Se sumaron artesanos y otros productos locales

El objetivo de esta actividad es promocionar la comuna con fiestas locales que rescaten productos del borde costero y que por años su captura y preparación han constituido una tradición familiar como es el caso de la Jaiba.



ILUSTRE MUNICIPALIDAD DE LOTA

10.- PROGRAMA DE CULTURA

Actividad N° 1: Escuela de teatro

Objetivo: Se conformo una Escuela de Teatro permanente con personas mayores de 18 años de nuestra comuna.  
Monto de la actividad \$2.800.000

Actividad N°2: En Busca del tesoro de "Juan Fariña"

Objetivo: Incentiva la imaginación de cada grupo de jugadores para poder cumplir la consigna.  
Monto de la actividad \$3.370.000

11.- PROGRAMA DE LA MUJER

Objetivo:"Propiciar espacios de recreación y esparcimiento a mujeres que participan de talleres en distintos sectores de la comuna".

Cobertura total de Mujeres: 1.800 mujeres aprox.

Talleres constituidos: 72 Talleres

Actividades Realizadas: 09 Actividades ejecutadas.

Monto Total: \$17.066.653 mil pesos.

Actividad	Resultado
Escuela de Invierno	Se desarrollaron talleres, atendido una cobertura total de participantes, por un monto de 2.149.667.
Homenajeando a nuestros mujeres	Se desarrollo un acto de Homenaje a las mujeres, enmarcados en el día Internacional de la mujer, por un monto de \$4.800.000
Homenajeando a nuestras madres	Se desarrollo una actividad enmarcada en el día de las madres, por un monto de 270.000
Jornadas de Charlas	Se realizó
Apoyando nuestros talleres	Se realizó una compra de insumos, para un total de 60 talleres de diversos sectores de la comuna, por un monto total de \$ 10.775.000
Encuentro de parejas unidos en un solo corazón	Se desarrollo una actividad de autocuidado con matrimonios de la comuna, por un monto de \$860.000
Fortaleciendo nuestro Rol Maternal	Se realizaron una secuencia de talleres con los comité de base de 60 talleres de la comuna, con un total de \$ participantes, por un monto de \$3.900.000
Preocupados por nuestra Salud Mental	Se realizó una actividad de autocuidado dirigida a las 16 monitoras del programa de la mujer, por un monto de 300.000
Talleres apoyando al recién nacido	Se realizó una compra de insumos, donde un grupo de mujeres confecciono ajuares, mantas entre otros, siendo posteriormente entregados en Navidad, por un monto de \$ 2.030.000



ILUSTRE MUNICIPALIDAD DE LOTA

11.- OFICINA BECAS

DESCRIPCIÓN : La Oficina de Becas de la I. Municipalidad de Becas tiene como objetivo la tramitación de las becas de mantención otorgadas por el Estado de Chile, a través de la Junta Nacional de Auxilio Escolar y Becas a alumnos con excelencia académica y situación económica deficiente.

Dichas becas son:

1.- BECA PRESIDENTE DE LA REPUBLICA, otorgadas a alumnos con nota superior a 6.0, que cursan Enseñanza Media ya sea en la Comuna o fuera de ella y que tengan su domicilio en Lota.

2.- BECA INDIGENA, otorgadas a alumnos de ascendencia indígena, hasta el tercer grado de consanguinidad, cuya nota debe ser de mínimo un 5.0, a la cual pueden optar niños y jóvenes de 5° E.B. a Enseñanza Superior.

La Oficina de Becas debe cumplir las siguientes funciones:

1. Atención de Público, ya sea en los períodos de postulación, renovación, de los diferentes beneficios.
2. Recopilación antecedentes alumnos postulantes/renovantes
3. Trabajo administrativo.
4. Transcripción e ingresos de becas al sistema informático de JUNAEB.
5. Ingreso de formularios en papel a JUNAEB Regional.
6. Coordinaciones con instituciones de servicio público y privado.
- 7.- Elaboración de Informes Sociales para estudiantes de Educación Superior

BECAS TRAMITADAS DURANTE EL AÑO 2013

BECAS PRESIDENTE DE LA REPUBLICA:

- Postulaciones:
- Se ingresaron 106 formularios de postulantes a Junaeb, correspondientes a Enseñanza Media.
- Renovaciones:
- Se renovaron 54 becas de alumnos de Educación Media y 15 de alumnos de Educación Superior (correspondiente a primer semestre).
- Se renovaron 7 becas de Educación Superior (correspondiente a segundo semestre).

BECAS PRESIDENTE DE LA REPUBLICA ASIGNADAS AÑO 2013: 106

BECA INDIGENA:

- Postulaciones:
- Se ingresaron 24 formularios de postulantes a Junaeb, correspondientes a Educación Media .
- Se ingresaron 29 formularios de postulantes a Junaeb, correspondientes a Educación Superior.
- Se ingresaron 15 formularios de postulantes a Junaeb, correspondientes a Educación básica
- Renovaciones:
- Se renovaron 26 becas de alumnos de Enseñanza Media, 28 de alumnos de Enseñanza Básica, 4 de alumnos de Enseñanza Superior





## ILUSTRE MUNICIPALIDAD DE LOTA

BECA INDIGENA ASIGNADAS AÑO 2013: 05 Educación Superior, 11 Educación Media y 8 Educación Básica

CASOS EXCEPCIONALES PRESENTADOS A JUNAEB: 3 (Apelaciones, Suspensiones, etc.)

### FUNCIONES DE APOYO FAMILIAR PROGRAMA PUENTE/INGRESO ETICO

Asistente Social también desempeña media jornada como apoyo familiar del Programa Puente, teniendo durante el año 2013, 39 familias en proceso de intervención del Programa Ingreso Etico y 28 familias del Programa Puente, sumando un total de 67 familias.

## 12.- PROGRAMA DIVERSIDAD SEXUAL

Este programa empezó a funcionar el 12 de Junio de 2013, el cual debemos informarle que este programa desde el mes de junio en adelante por todo el año 2013 no contó con recursos para realizar alguna actividad correspondiente a la diversidad sexual, debido a que a esa fecha ya estaban resueltos todos los recursos y que efectivamente este programa quedo sin poder gestionar algún tipo de recursos económicos para realizar actividades, por lo que esta oficina solo se propuso a gestionar la implementación y equipos para su funcionamiento dentro de este departamento, asimismo logro avanzar elaborando los objetivos primordiales para funcionar como todos los demás programas durante el año 2014 en adelante, los que se muestran a continuación

- Ofrecer un espacio de encuentro para la población Lésbica, Gays, transgéneros, travestis y Bisexuales (LGTTB), de la comuna de Lota y sus alrededores.
- Facilitar un lugar de encuentro para la prevención de VIH/SIDA y Otras ITS en la comuna de Lota
- Brindar atención integral a las personas que viven con VIH/SIDA en la comuna y sus alrededores.
- Mantener vínculos de coordinación y trabajo en común con los Servicios de Salud de Concepción, a través de la SEREMI de Salud y la Mesa de atención Integral para la Prevención del VIH/SIDA y Otras ITS., de la cual formamos parte como diversidad sexual.
- Crear redes de coordinación y atención integral para las personas de la diversidad sexual que son atendidas en los CESFAM y el Hospital de Lota.
- Velar y monitorear la calidad de atención de las personas Transgéneros en los servicios de salud, según protocolo de atención vía oficio emitido por el Ministerio de Salud
- Elaborar Plan de trabajo semestral
- Conmemorar fechas emblemáticas para la población LGTTB, tales como "LUZ DE VELAS" en conmemoración de las personas fallecidas a causa del SIDA en el mundo; (19 de mayo), "Día del Orgullo Gay" acción Pública por la igualdad y los derechos humanos (15 de Noviembre) y día Mundial de la respuesta contra el SIDA, se conmemora el 1 de Diciembre de cada año, se dedica a dar a conocer la epidemia de SIDA global causada por la extensión de la infección del VIH. El día 1 de diciembre fue elegido debido a que el primer caso de SIDA fue diagnosticado en este día en 1981.
- Elaborar informes de avance de objetivos y logros alcanzados.
- Mantener coordinación y comunicación constante con Director de Dirección de Desarrollo Comunitario y Encargada programas de Promoción Comunitaria
- Fomentar y dictar talleres de formación en la prevención del VIH/SIDA y Otras ITS en liceos y organizaciones sociales de la comuna de Lota.

De esta forma el programa de la diversidad sexual podrá realizar trabajo conjunto con los demás programas municipales y que tengan relación con las diferentes temáticas que trabaja cada uno de estos.



ILUSTRE MUNICIPALIDAD DE LOTA

13.- OFICINA FOMENTO PRODUCTIVO

Alcance :	Comunal Municipal
Población a la que se orienta :	Hombres Mujeres Jóvenes Emprendedores /MIPYMES Desempleados/ cesantes Empresarios formales e informales.
Principales actores :	MUNICIPAL, SERCOTEC, SENCE, FOSIS, OTRAS.

Finalidad:

Entregar las herramientas necesarias para un mejor desarrollo del territorio, aportar al desarrollo económico local e impulsar practicas de emprendimiento y competencias en nuestra gente, para que todos puedan tener las mismas posibilidades, con la entrega de capacitación, asesoría y un seguimiento constante para ver los avances instalados.

Objetivo general:

Fortalecimiento y creación de grupos de emprendedores y empresarios haciendo entrega de todas las herramientas necesarias disponibles para los emprendedores y agentes productivos, de esta forma fortalecer a personas con perfil competente y productivo que aporten al desarrollo del territorio

Objetivo Especifico:

- Dar a conocer todas las herramientas de fomento productivo presentes en el sistema entrega de acceso por intermedio de un infocentro presente en la comuna.
- Capacitar en todos los temas de interés a usuarios, agentes productivos, microempresarios de la comuna de forma de hacerlos cada día más competentes.
- Por intermedio de seguimientos, ver los resultados instalados en cada una de las personas y sus competencias.

Proyectos Adjudicados:

Entidad	Nombre Proyecto	Cupos	Monto unitario	Total
Fosis	Borde Mar	208	1.000.000	208.000.000
Fosis	Emprendo Básico	30	400.000	12.000.000
Fosis	Emprendo Avanzado	25	400.000	10.000.000
Corfo	Programa Emprendimiento Local	15	1.000.000	15.000.000
Sercotec	Capital Abeja	19	Según aporte	35.500.000
Sercotec	Capital Semilla	18	Según Aporte	61.000.000
Sercotec	Desarrollo Emprendimiento Local	10	Según Aporte	15.000.000



## ILUSTRE MUNICIPALIDAD DE LOTA

### 14.- CHILE CRECE CONTIGO

Chile Crece Contigo es un Sistema de Protección Integral a la Primera Infancia que tiene como misión acompañar, proteger y apoyar integralmente, a todos los niños, niñas y sus familias, a través de acciones y servicios de carácter universal, así como focalizando apoyos especiales a aquellos que presentan alguna vulnerabilidad mayor: "a cada quien según sus necesidades".

Chile Crece Contigo su objetivo principal es acompañar y hacer un seguimiento personalizado a la trayectoria de desarrollo de los niños y niñas, desde el primer control de gestación hasta su ingreso al sistema escolar en el primer nivel de transición o Pre Kinder (alrededor de los 4 o 5 años de edad).

#### Qué ofrece

Las prestaciones que contempla Chile Crece Contigo son las siguientes:

- 1.- Programa educativo Masivo
- 2.- Atención permanente del Programa de apoyo al desarrollo Biopsicosocial a través de la salud para los niños y niñas y sus familias.
- 3.- Prestaciones diferenciadas de acuerdo a las características particulares de los niños y niñas

Estas prestaciones se articulan y coordinan a través de la Red Comunal Chile Crece Contigo que funciona en Lota

#### Las prestaciones garantizadas son las siguientes:

- Acceso a ayudas técnicas para niños y niñas que presenten alguna discapacidad y cumplan con los requisitos exigidos.
- Acceso gratuito a sala cuna o modalidades equivalentes, para niños y niñas en situación de vulnerabilidad.
- Acceso gratuito a jardín infantil de jornada extendida o modalidades equivalentes, para niños y niñas en situación de vulnerabilidad.
- Acceso a jardín infantil de jornada parcial o modalidades equivalentes para los niños y niñas cuyos padre, madre o guardadores trabajan fuera del hogar y se encuentran en situación de vulnerabilidad.
- Acceso garantizado al Chile Solidario a las familias de niños y niñas en gestación y que cumplan con los requisitos de acceso a Chile Solidario.

#### Prestaciones de acceso preferente:

Para familias con niños y niñas en primera infancia y que formen parte de hogares del 40% más vulnerable de la población nacional.

[Subsidio Familiar](#) (SUF) garantizado a contar del 5to mes de gestación y hasta que el niño o niña cumpla los 18 años de edad, en la medida que cumplan con los requisitos establecidos por la ley para este beneficio.

### RED COMUNAL CHILE CRECE CONTIGO LOTA

Es una instancia Comunal de participación integrada por Salud, Educación y Municipio, donde se articulan y coordinan todas las prestaciones. Esta red se reúne todos los segundos miércoles de cada mes de 14:00 a 17:30 horas.



ILUSTRE MUNICIPALIDAD DE LOTA

Acciones relevantes de la Red Comunal Chile Crece Contigo Lota:

- 1.- Funcionamiento permanente de la Red Básica y Ampliada
- 2.- Continuidad del Convenio de Cooperación entre Red Comunal de Chile Crece Contigo y Centro Comunitario Complejo de la Discapacidad.
- 3.- Adjudicación de Proyecto "Fondos de Intervenciones al Desarrollo Infantil", por un monto de seis millones de peso (6.000.000), para la compra e instalación de Sala de Estimulación Temprana. Inaugurada el 10 de Diciembre de 2013.

Esta se encuentra funcionando, su propósito es atender a los niños que presentan rezago, que se encuentran en riesgo de este, retrasos o que se encuentran en situación de vulnerabilidad social.

Durante el Proyecto ejecutado en el año 2013 se atendió en la Sala de Estimulación Temprana 200 niños y niñas.

La Sala de Estimulación Temprana atiende con los siguientes profesionales:

- \* 01 Asistente Social, encargada de la Red Comunal del Chile Crece Contigo
- \* 01 Coordinadora, Profesora Diferencial (A Honores)
- \* 01 Profesional Educadora de Párvulo
- \* 01 Fonoaudióloga.
- \* 01 Kinesióloga.
- \* 03 Trabajadores de Apoyos PMU.

La Sala de estimulación Temprana se encuentra habilitada:

- \* Con variada implementación de calidad certificada: Comprende materiales que favorecen el desarrollo integral de los niños y niñas que asisten a la SET en todas sus áreas: Lenguaje, Motricidad, Desarrollo Socio-Emocional y Desarrollo Intelectual.
- \* Módulos de psicomotricidad
- \* Material de Estimulación Visual.
- \* Material de Estimulación Sensorial
- \* Material de Estimulación del lenguaje
- \* Juegos de Motricidad Gruesa y Fina.
- \* Set de coordinación.
- \* Set de Equilibrio. etc.

**FUNCIONES EN LA SALA DE ESTIMULACIÓN TEMPRANA:**

- \* Recepción de los niños y niñas derivados a la Sala de Estimulación por Educadora de Párvulo.
- \* Entrega de horas de atención
- \* Evaluación, detección y Diagnósticos de Niños y Niñas ingresados a la Sala de Estimulación Temprana, por los profesionales de esta.
- \* Cronograma de atenciones
- \* Atención y seguimiento de niños derivados de los Cesfam 1, 4 y Hospital.
- \* Realización de Visitas Domiciliarias para seguimiento de niños que han Abandonado la atención y niños que han sido derivados y no se han presentado a la Sala de Estimulación temprana.

Visitas Domiciliarias para la elaboración de Informes Sociales para ayudas a los niños y niñas que presentan vulnerabilidades que asisten a la Sala.

- \* Capacitación a los padres o adulto responsables de los niños que asisten a la Sala de Estimulación temprana.



ILUSTRE MUNICIPALIDAD DE LOTA

- \* Funcionamiento de Comité Técnico integrado por: Encargada Comunal CHCC, Coordinadora de la Sala de Estimulación Temprana, Kinesióloga, Fonoaudióloga, Cefsam 1, 2 y Hospital.
- \* Celebración de fiestas con los niños: Fiestas Patrias, Semana del Niño, Navidad.

4.- Adjudicación de proyecto "Fortalecimiento a la Gestión Municipal", aprobado por \$ 4.000.000.

5.- Realización del Primer Congreso de Neurodesarrollo Infantil", con la asistencia de 120 profesionales del área de la salud, Educación y Municipio de Instituciones públicas y privadas, realizado el 29 y 30 de mayo de 2013..

6.- Diseño y actualización de nuevo "Mapa de Oportunidades", destinado a la Primera Infancia.

El proyecto durante el año 2013 fue ejecutado con aportes económicos con un total de:

Aportes del Ministerio de Desarrollo Social	: \$ 10.000.000
Aportes en profesionales por Municipalidad de Lota	: \$ 3.072.000
Total proyecto	: \$ 13.072.000

#### 15.- PROGRAMA DE LA DISCAPACIDAD

##### OBJETIVO GENERAL:

Contribuir a lograr la integración social de las PcD, mediante la entrega de espacios de participación que les permita capacitarse recrearse y el desarrollo de habilidades artísticas y sociales contribuyendo de esta forma a incrementar su autoestima y por consiguiente mejorar su Calidad de Vida.

También se preocupa de la tramitación de Ayudas Técnicas, a través de Senadis (Servicio Nacional de la Discapacidad) contribuyendo directamente en el proceso de Rehabilitación e Integración, al permitirles una mayor autonomía e independencia en su vida diaria.

ACTIVIDADES: Programa de la Discapacidad Decreto N°97 del 14/01/2013  
Item asignado : \$7.390.000

##### ATENCION KINESICA

###### Objetivo

Contribuir a la atención Kinesica de las personas con Discapacidad, a través de un diagnostico oportuno que permita evaluar y prevenir los desequilibrios, aplicando el tratamiento más adecuado de acuerdo al diagnostico del paciente.

Beneficiarios	: 30
Lugar	: Complejo de la Discapacidad
Período	: Abril a Diciembre de 2013
Item	: \$ 1.800.000

##### TALLER DE FOLCLORE

###### Objetivo:

Lograr la formación de un Conjunto folclórico con las PcD de la Comuna como una forma de contribuir a pesquisar y desarrollar talentos artísticos, participando activamente en Eventos ,contribuyendo directamente a su integración y participación social.

Item	: \$ 1.350.000
Lugar	: Complejo de la Discapacidad
Periodo	: Abril a Diciembre de 2012
Beneficiarios	: 12



ILUSTRE MUNICIPALIDAD DE LOTA

CREACION DE UNA ESCUELA ARTISTICO MUSICAL

Objetivo

Contribuir a la formación de una Escuela Artístico Musical. que ofrezca alternativas de formación en diferentes instrumentos musicales (viento ,percusión, El Programa de la Discapacidad tendrá la Misión de la contratación y pago del Monitor y trabajara en coordinación con el Programa de Cultura quien aportara con los instrumentos musicales.

Se cuenta con un Item de \$1.200.000 por un periodo de 8 meses.

Esta Actividad solicitada por el Alcalde, no es posible realizarla, por no contar el Programa de Cultura con los instrumentos Musicales, y no tener el Programa de la Discapacidad, un Item acorde para adquirir los instrumentos ,que son de un alto costo.

ORD.Nº246 del 11/06/2013, Se pide cambio de actividad, al Alcalde, cuya petición es aceptada se solicita, cubrir este Item con Taller de Artesanía en técnica de Decoupage y pintura, pero solicitud queda desierta por no presentarse oferentes.

TALLER DE COMPUTACION PARA DISCAPACITADOS VISUALES

Objetivo:

Dar continuidad al Proyecto de accesibilidad obtenido el año 2012<sup>a</sup> través de Senadis implementándose un Infocentro, que funciona en el Complejo de la Discapacidad. Su objetivo es la capacitación permanente y rotatorio de los que padecen este problema. Participar en este Taller les permite : capacitarse en computación ,manejar impresoras, MP3,adaptar películas ,aprender el uso de calculadoras parlantes, leer libros etc. todo implementado con programas Especiales.

Convertir este espacio en un Centro de Estudios permanente, permitiendo la rotación de beneficiarios.

Item : \$1.600.000

Lugar: Complejo de la Discapacidad (Bajada las Canchas Nº02) Lota alto.

Período: Abril a Noviembre

Beneficiarios : 12 personas

OLIMPIADAS DE LA DISCAPACIDAD

Objetivo:

Contribuir a la realización de las Olimpiadas de la Discapacidad a través de la contratación de un Monitor que tenga la función de estrenar semanalmente a los Discapacitados que practican Básquetbol en silla de ruedas.

El Programa de la Discapacidad tendrá la misión de aportar con la contratación de un Monitor y trabajara en coordinación con el Programa de Deportes quien tendrá la responsabilidad de aportar con las restantes actividades que implican la realización de una Olimpiada.

Se toma contacto con Organización Zurich, quienes informan que Monitor lo entrega el Programa de Deportes.

Item contemplado: \$480.000 ( Julio-Agosto- Septiembre- Octubre)

PASEO RECREATIVO

Objetivo:

Realizar un paseo recreativo en un lugar turístico de la zona, específicamente ,con las personas que han participado activamente en las actividades programadas ,como una forma de reconocer su participación.



ILUSTRE MUNICIPALIDAD DE LOTA

Item; \$ 550.000  
Lugar: Central Hidroeléctrica de Chivilingo  
Periodo : 03 de Enero 2014 ((se realiza paseo)  
Beneficiarios : 37

CONMEMORACION DIA DE LA DISCAPACIDAD

Objetivo:

Realizar un acto que permita conmemorar el Día Internacional de la Discapacidad, contando con la presencia de autoridades y organizaciones e Instituciones que trabajan el tema.

En esta oportunidad, se realiza una exposición en Plaza de armas, en coordinación con Instituciones que trabajan con personas con Discapacidad (Escuela especial, Apandi, Complejo de la Discapacidad etc.)

Item: \$330.000 (alimentos y bebidas)  
Lugar: Plaza de Armas  
Periodo : 03 de Diciembre 2013

TALLERES EDUCATIVOS

Item : 80.000 ,

Solicitud de compra, no es resuelta por Of. de Adquisiciones por dar prioridad a otras solicitudes.

PROGRAMA AYUDAS TÉCNICAS

Se considera Ayudas Técnicas a todos aquellos elementos o implementos requeridos por una persona con discapacidad para prevenir la progresión de la misma, mejorar o recuperar su funcionalidad, o desarrollar una vida independiente.

Las Ayudas Técnicas se tramitan a través de Senadis previo convenio entre Municipio y esta Institución.

Requisitos: ser de escasos recursos económicos (puntaje de corte 13.484 puntos, Ficha de Estratificación Social) y estar inscritos en el Registro de la Discapacidad.-

TIPO DE AYUDA	Nº	MONTO
Silla de ruedas eléctrica	1	\$ 1.547.000
Prótesis miembro inferior	4	\$ 7.830.795
Bastón canadiense	5	\$ 71.475
Ortesis miembro inferior	1	\$ 137.000
Calzado ortopédico	1	\$ 97.104
Silla neurológica infantil	2	\$ 2.200.000
Silla neurológica adulto	2	\$ 1.309.000
silla de ruedas estándar	2	\$ 2.618.000
		\$ 773.500
Audifono	2	\$ 1.231.888
Colchón anti escaras	2	\$ 712.512
Cojín anti escaras	1	\$ 42.245
Andador con soporte pélvico	1	\$ 1.100.000
Silla de ducha	2	\$ 92.868
Alza Wc con apoya brazos	1	\$ 69.008
Lava pelo rígido	1	\$ 59.500
Barra de tina	3	\$ 91.606
TOTAL	31	\$ 19.983.501



ILUSTRE MUNICIPALIDAD DE LOTA

TRANSPORTE ESCOLAR

Su objetivo es contribuir al traslado de menores de escasos recursos, que presenten algún tipo de discapacidad, ya sea física, sensorial o intelectual, realizando el traslado desde su casa habitación hacia el Establecimiento Educativo y viceversa.

Beneficiarios : 31  
Período : Marzo a Diciembre 2013  
Monto : \$ 7.820.000  
Item : Asistencia Social

CUADRO RESUMEN

PROGRAMA DISCAPACIDAD	\$ 5.630.000
AYUDAS TECNICAS	\$ 19.983.501
TRANSPORTE ESCOLAR	\$ 7.820.000
TOTAL DE APOORTE A LA COMUNA	\$ 33.433,501

16.- PROGRAMA ASUNTOS INDIGENAS

Programa Asuntos Indígenas Decreto N°104 del 15/01/2013  
Item: \$1.820.000

OBJETIVO GENERAL:

Promover y ejecutar una política de desarrollo intercultural que permita generar acciones orientadas a rescatar y valorar el Patrimonio Cultural de la población mapuche urbana, entregando espacios de participación, capacitación y el acceso a oportunidades de emprendimiento en el contexto de una sociedad inclusiva y democrática.

ACTIVIDADES:

TALLER DE TELAR MAPUCHE

Objetivo:

Enseñar la técnica ancestral del Telar Mapuche, a través del conocimientos de las diferentes etapas que permiten llegar a un resultado final como : el escarmenado ,hilado ,teñido a través de especies vegetales, la urdiembre del telar, hasta llegar a la confección de la prenda

Su aprendizaje les permite contar con herramientas básicas para dar inicio a un emprendimiento.

Item: \$900.000  
Lugar: Sede Asociación de Fútbol  
Período: Julio a Noviembre  
Beneficiarios : 15





ILUSTRE MUNICIPALIDAD DE LOTA

### TALLER DE HIERBAS MEDICINALES

**Objetivo**

Entregar los conocimientos necesarios que les permitan conocer los poderes curativos de las hierbas y vegetales silvestres, como una forma de prevenir las enfermedades, promoviendo el respeto hacia el medio natural propio de la Cultura Mapuche

Item: \$ 420.000  
Lugar: Asociación de Fútbol Lota Alto  
Periodo: 3 meses : Septiembre- Octubre y Noviembre  
Beneficiarios : 18 personas.

### CONMEMORACION DEL DIA INTERNACIONAL DE LOS PUEBLOS ORIGINARIOS "WITRIPANTU" (Año Nuevo)

**Objetivo:**

Reconocer y fortalecer el valor de los 9 pueblos originarios de Chile, su conocimiento ancestral y sus aportes para constituir una sociedad más amplia y diversa Culturalmente.

Esta festividad, corresponde al inicio de un nuevo ciclo en la naturaleza, cuyo acontecimiento es motivo de Celebración para los pueblos indígenas en general y Mapuche en particular.

Item : \$ 240.000  
Lugar: Salón ex Hospital de Enacar  
Periodo: 24 de Junio de 2013  
Beneficiarios : 70 personas

### JUEGOS ANCESTRALES MAPUCHES

**Objetivo:**

Entregar conocimientos Teóricos sobre el Juego del Palin que es un juego de carácter social y ancestral que se realiza entre dos grupos, y posee reglas particulares en su desarrollo.

En la actualidad son pocas las comunidades que mantienen vigente la practica como instancia de encuentro socio cultural, motivo por el cual se hace necesario recuperarlo.

Item: \$240.000  
Periodo : 2 meses Octubre y Noviembre,

NOTA: Se solicita contratación de Monitor a través del Portal Chile Compra, pero no hay oferentes, motivo por el cual, la actividad no es posible realizar

### EXPOSICION DE ARTESANIA MAPUCHE

**Objetivo:**

Exponer a través de una muestra los trabajos realizados a través del Taller de Telar, como una forma de motivar a la población a su participación.

Item: \$20.000 ( colaciones 4p)  
Periodo: febrero 2014

Nota: Producto de una descoordinación de la Organización de artesanía. grupo no participa las indicaciones estaban dadas, Encargada se encontraba haciendo uso de Vacaciones.



ILUSTRE MUNICIPALIDAD DE LOTA

- Postulación a Concurso Protección y Gestión Ambiental Indígena, versión XVII del Fondo de Protección Ambiental año 2014.  
Se postula a través de Asociación Indígena El Copihue de Lota. ya que no es posible a través de las Instituciones.

Línea Temática: Actividades Productivas Armónicas con el desarrollo Sustentable o, Turístico de Intereses Especiales.

Objetivo:

Que la población Mapuche urbana de Lota pueda lograr una identidad cultural, mediante capacitaciones que le permitan conocer el significado de la Cosmovisión Mapuche.

Conocer la importancia del cuidado y protección del medio ambiente ,revitalizando las practicas ancestrales del Pueblo Mapuche,

Construcción de Ruka Mapuche

Cancha de Palin

Huerto de Yervas Medicinales

Lugar: Camping de Colcura.

Coordinadora: Encargada del Programa : M<sup>a</sup> Cecilia Seguel Flores.

Proyecto Aprobado en Resolución N° 866 del 09/10/2013.



ILUSTRE MUNICIPALIDAD DE LOTA

17.- OMIL

USUARIOS INSCRITOS:

SEGÚN SEXO	Ene.	Feb.	Mzo.	Abril	Mayo	Jun.	Jul.	Ag.	Sept.	Oct.	Nov.	Dic.	TOTAL
HOMBRES	62	27	44	77	144	83	90	82	74	72	59	62	876
MUJERES	62	62	32	68	76	39	50	57	53	31	44	36	610
TOTAL	124	89	76	145	220	122	140	139	127	103	103	98	1486
MOTIVO VISITA OMIL *													
ACCESO A PROGRAMAS PUBLICOS	0	2	1	0	0	0	2	8	4	0	0	0	17
BUSQUEDA DE CAPACITACION	0	1	1	3	1	1	2	2	2	1	1	4	19
BUSQUEDA DE TRABAJO	75	50	46	98	45	60	82	66	0	52	53	56	683
CERTIFICACION FCS	12	12	6	18	10	12	14	21	12	13	12	8	150
OTROS	17	2	1	1	13	6	1	4	3	1	1	0	50
SUBSIDIO DE CESANTIA	2	0	2	1	5	2	0	0	1	3	0	1	17
SIN MOTIVO	18	22	19	19	146	41	39	38	14	33	36	29	454
TOTAL	124	89	76	140	220	140	140	139	127	103	106	98	1502
COLOCACIONES SEGÚN SEXO													
FEMENINO	2	32	2	1	27	9	16	5	26	1	9	15	145
MASCULINO	6	1	0	2	86	31	31	15	32	8	33	36	281
TOTAL	8	33	2	3	113	40	47	20	82	9	42	51	450
SEGÚN ESTUDIOS													
BASICA	10	11	15	34	22	20	25	26	27	15	9	6	220
MEDIA	65	41	37	79	83	50	69	72	73	59	53	55	736
SIN ESTUDIOS	3	0	0	0	0	0	0	0	0	1	0	0	4
TECNICO MEDIO	9	10	3	7	31	17	21	18	0	6	10	14	146
TECNICO PROFESIONAL	21	18	14	21	49	28	18	13	11	13	13	7	226
POST GRADO	0	0	0	0	1	0	1	0	0	0	0	0	2
UNIVERSITARIA	16	9	7	45	34	7	6	10	4	9	18	16	181
TOTAL	124	89	76	145	220	122	140	139	127	103	103	98	1486
RANGO ETARIO													
15 A 17 AÑOS	0	0	0	2	0	0	0	0	1	0	0	0	3
18 A 24 AÑOS	34	20	20	42	45	39	37	39	43	30	31	39	419
25 A 34 AÑOS	44	33	21	35	90	40	45	35	30	34	44	27	478
35 A 49 AÑOS	33	18	18	45	65	27	44	47	32	23	14	24	390
50 A 59 AÑOS	10	13	11	12	16	15	10	16	16	14	9	7	149
MAS DE 60 AÑOS	3	3	6	9	4	1	4	2	5	1	5	1	44
TOTAL	124	87	76	145	220	122	140	139	127	103	103	98	1484
VACANTES SEGÚN SEXO													
FEMENINO	6	50	6	4	35	15	25	10	30				181
MASCULINO	15	15		6	90	35	53	20	50				284
TOTAL	21	65	6	10	125	50	78	30	82	6	34	5	512

\*Se elige más de una opción



ILUSTRE MUNICIPALIDAD DE LOTA

18.- FICHA PROTECCIÓN SOCIAL

Sección de Estratificación Social: Tiene como misión aplicar la Ficha de protección Social instrumento que permite identificar las FAMILIAS socio – económicamente vulnerables de la comuna y del país de esta forma se realiza la selectividad de potenciales beneficiarios de subsidios y prestaciones del Estado. Además, este sistema permite elaborar diagnósticos para visualizar los sectores con más problemas de carencia social en nuestra comunidad.

Además, se está aplicando la Nueva Ficha Social, instrumento de captura de datos que identifica los HOGARES con más vulnerabilidad socio - económica, generando un cambio de diseño del instrumento de estratificación y una nueva plataforma, la cual, en estos momentos ya genera puntajes a los hogares donde ninguno de sus integrantes cuentan con la Ficha de Protección Social, como también a quienes soliciten en forma particular y desean obtener el puntaje de este sistema, eliminando el anterior.

FICHAS APLICADAS EN LA COMUNA EN EL AÑO 2013	
FICHA DE Protección SOCIAL	NUEVA FICHA SOCIAL
357	6.374



ILUSTRE MUNICIPALIDAD DE LOTA

19.- PROGRAMA INFANCIA

Objetivo: "Propiciar participación e integración protagónica a los niños y niñas en actividades de recreación y aprendizaje"

Cobertura total de Niños y Niñas: Todos los niños y niñas de la comuna

Actividades Realizadas: 05 Actividades ejecutadas.

Total Presupuesto Aprobado: \$4.350.000

Total Monto Gastado: \$4.306.117

Saldo Año 2013: \$43.883

Actividad	Resultado
Recreación en Pascua de Resurrección	Se desarrolló esta actividad enmarcada en Semana Santa, culminando con la búsqueda de huevitos de chocolates por más de 3 mil niños y niñas, celebrando así Pascua de Resurrección. El monto utilizado fue de \$ 386.632
Reactivación de JJ.VV. Infantiles	Se desarrollaron reuniones y talleres con Directivas de Juntas de Vecinos, con el fin de reactivar las Juntas de Vecinos Infantiles. El monto utilizado fue de \$209.452
Día del Niño y la Niña	Se desarrolló una actividad enmarcada en el día del niño y la niña, por un monto de \$1.898.450
Viaje a la Nieve	Se realizó un Viaje a la Nieve, entregándoles a cada niño y niña asistente una colación, todo esto por un monto de \$618.084
Finalizando el Año Escolar	Se realizaron dos show infantiles al aire libre en dos sectores de la comuna, por un monto total de \$ 1.193.499

Modificaciones Presupuestarias:

Actividad Viaje a la Nieve (\$750.000) fue creada a partir de una Modificación Presupuestaria, en donde se dejó sin efecto Actividad Rescatando nuestra Historia.

Actividad Difusión de los Derechos del Niño (\$1.221.000) fue creada a partir de una Modificación Presupuestaria, en donde se dejó sin efecto Actividad Escuela para Padres, y se realizó traspaso de saldos de otras actividades.

Actividad Finalizando el Año Escolar (\$1.221.000) fue creada a partir de una Modificación Presupuestaria, en donde se dejó sin efecto Actividad Difusión de los Derechos del Niño (ésta última no alcanzó a estar decretada en la fecha que se debía realizar, por motivo de paro funcionarios municipales año 2013).



ILUSTRE MUNICIPALIDAD DE LOTA

20.- ASISTENCIA SOCIAL

En el presente se da a conocer la cantidad de ayuda social entregada efectivamente a las familias y vecinos que se encontraban en situación de necesidad manifiesta. Se debe considerar que en este mismo las ayudas se cualifican en virtud de su topología.

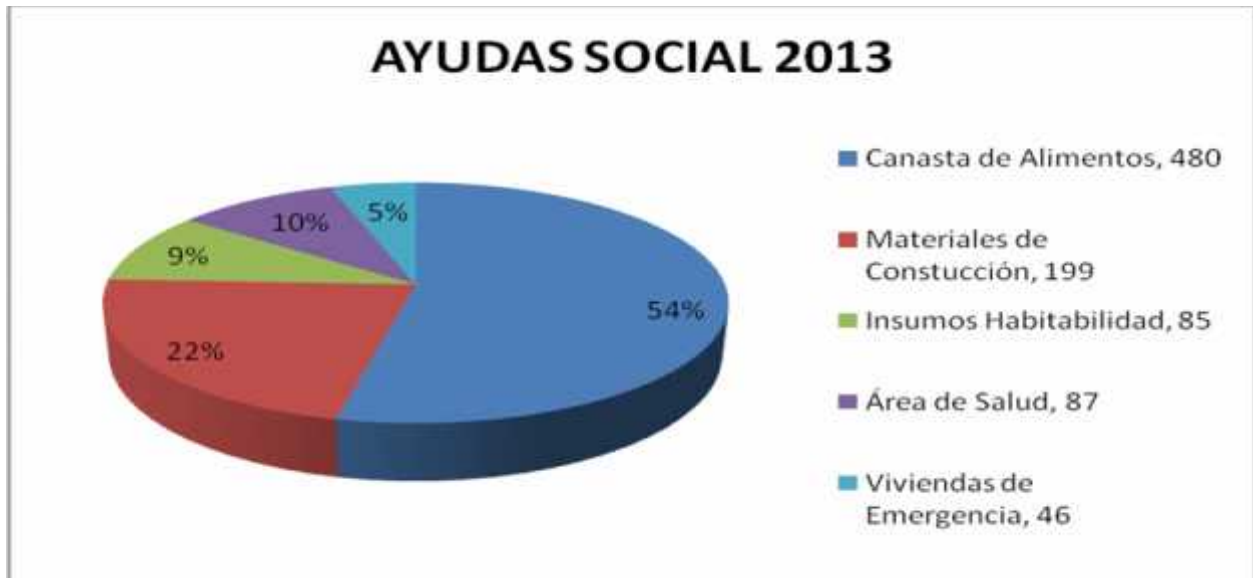

Ayudas Sociales 2013	
Materiales de Construcción	199
Canasta de Alimentos	480
Insumos de Habitabilidad	85
Área de Salud	87
Viviendas de Emergencia	94
Total	945



ILUSTRE MUNICIPALIDAD DE LOTA

21.- OFICINA DE ASUNTOS RELIGIOSOS

Objetivos:

- El objetivo del Programa es unificar, fortalecer, consolidar a las entidades religiosas, con el fin de interceder, trabajar y dar apoyo, tanto en lo espiritual y social, uniéndose al trabajo en común con la Municipalidad de nuestra Comuna.
- Ayudar a la comunidad en general y servir en todo con absoluta responsabilidad y apoyo, ya sea mano de obra o con intermediarios, en diferentes situaciones que se encuentren.
- Existe un Programa Anual año 2013 en nuestra Oficina, lo que conlleva a realizar un 100% las actividades.
- Trabajar en Red con Programas del Municipio y otras Entidades, para apoyarnos y fortalecernos.

PORCENTAJE DE CRISTIANOS EN NUESTRA COMUNA

Cristianos Evangélicos	27.840	58%
Católicos	9.600	20%
Testigos de Jehová	864	1.8%
Adventistas	700	1.5%
Mormones	384	0.8%

CARTA GANT AÑO 2013

Monto \$ 6.000.000.-

1.- VII Cantar Cristiano 2013

Monto Aprobado : \$ 3.400.000.-  
Monto Ocupado : \$ 2.600.000.-  
Saldo : \$ 800.000.-

2.- Primera Clínica Musical Cristiana

Monto Aprobado : \$ 100.000.-  
Monto Ocupado : \$ 98.770.-  
Saldo : \$ 1.230.-

3.- Feria Educativa Cristiana

Monto Aprobado : \$ 250.000.-  
Monto Ocupado : \$ 0.-  
Saldo : \$ 250.000.-

4.- Jornada de Evaluación

Monto Aprobado : \$ 202.000.-  
Monto Ocupado : \$ 0.-  
Saldo : \$ 202.000.-

5.- Seminario Comunal de Mujeres

Monto Aprobado : \$ 306.000.-  
Monto Ocupado : \$ 267.845.-  
Saldo : \$ 38.155.-

6.- Conmemoración Día Nacional de las Iglesias Evangélicas

Monto Aprobado : \$ 250.000.-  
Monto Ocupado : \$ 243.950.-  
Saldo : \$ 6.050.-



ILUSTRE MUNICIPALIDAD DE LOTA

7.- VII Cantar Niños Cristianos

Monto Aprobado : \$ 550.000.-  
Monto Ocupado : \$ 504.382.-  
Saldo : \$ 45.618.-

8.- Encuentro con Diferentes Credos y Autoridades de la Comuna

Monto Aprobado : \$ 542.000.-  
Monto Ocupado : \$ 541.424.-  
Saldo : \$ 576.-

9.- Rescatando Raíces Musicales de Diferentes Credos

Monto Aprobado : \$ 400.000.-  
Monto Ocupado : \$ 363.783.-  
Saldo : \$ 36.217.-

22.- PROGRAMA DE DEPORTES Y RECREACIÓN

Desglose Actividades Programa de Deportes y Recreación Año 2013, con Presupuesto Municipal Aprobado en Decreto N°111 del 16 de Enero de 2013.-

Actividad N°1 Campeonato Regional Voleibol-Playa Juvenil y Adulto Damas y Varones en la Comuna de Lota.

Costo de la Actividad : \$ 2.349.000.- Invertidos en los siguientes ítemes.

- Recursos Humanos (Contratación Cuerpo de Arbitros)
- Premios
- Difusión y Publicidad.

Beneficiarios : 400 Personas

Lugar: Balneario de Playa Colcura

Fecha: 16 y 17 de Febrero de 2013.-

Actividad N°2 Campeonato Juvenil de Basquetbol Damas y Varones Comuna de Lota

Costo de la Actividad :\$ 1.119.000.- Invertidos en los siguiente ítemes:

- Contratación de Arbitros y Jueces
- Premios
- Difusión y Publicidad

Beneficiarios: 300 Personas

Lugar : Gimnasio Municipal Lota

Fecha : 16 de Diciembre de 2013.-

Actividad N°3 Olimpiada de Deportistas con Capacidades Diferentes

Costo de la Actividad: \$ 1.069.000.- Invertidos en los siguientes ítemes:

- Arbitros
- Premios
- Alimentos

Beneficiarios : 400 Personas

Lugar : Polideportivo

Fecha : 8 y 9 de Noviembre de 2013.-





## ILUSTRE MUNICIPALIDAD DE LOTA

### Actividad N° 4 Campeonato Regional Seven Rugby

Costo de la Actividad : \$980.000.- Invertidos en los siguiente ítemes:

- Arbitraje
- Premios
- Colaciones

Beneficiarios: 350 Personas

Lugar: Estadio Municipal de Lota

Fecha : 16 de Noviembre de 2013.-

### Actividad N°6 Campeonatos Multideportivos

Costo de la Actividad: \$ 6.923.038.- Invertidos en los siguientes ítemes:

- Premios y Trofeos

Beneficiarios : Todos los Talleres Deportivos vigentes a esa fecha.

Lugar: Diferentes lugares y recintos deportivos de la Comuna

Fecha: Noviembre y Diciembre de 2013.-

## 23.- EGIS MUNICIPAL Y OFICINA DE VIVIENDA

### ¿QUE ES UNA EGIS?

La sigla EGIS significa "Entidad de Gestión Inmobiliaria Social" y son organizaciones con o sin fines de lucro que asesoran a las familias en todos los aspectos necesarios (técnicos, jurídicos y sociales) para acceder a un subsidio habitacional.

### FUNCION EGIS

Organizar, asistir, elaborar proyectos y prestar asesoría necesaria para que las personas, en forma individual o colectiva, concreten el respectivo proyecto habitacional o beneficio, a través de la postulación a las diversas Políticas Habitacionales, estas son:

- a. Fondo Solidario de Elección de Vivienda D.S. N°49 (Para Construcción en Sitio Propio y Construcción en Nuevos Terrenos).
- b. Programa de Protección del Patrimonio Familiar D.S. N°255, (para Mejoramiento de Entorno, Mejoramiento de la Vivienda y Ampliación de la Vivienda).
- c. Fondo Solidario para Grupos Emergentes y Clase Media D.S. N°1 (para la construcción o compra de una vivienda nueva o usada).

Actualmente la Egis Municipal se encuentra en proceso de cierre, por lo que solo se está difundiendo información relacionada con todas las políticas habitacionales y orientando a las familias con necesidad habitacional en la correcta postulación a un subsidio. Además en conjunto con la Oficina de Vivienda, Organizaciones Comunitarias y la Secretaría de Aldea y Campamento y Bienes Nacionales, se está trabajando para la radicación y erradicación de los campamentos existentes en la comuna.

Durante el periodo Enero – Diciembre 2013 se ingresaron proyectos habitacionales, particularmente al D.S. N°255 Programa de Protección del Patrimonio Familiar, en sus dos llamados regulares a concurso de postulación, correspondientes a los meses de Julio y Noviembre, tanto en su modalidad para Reparación y Ampliación de Vivienda, así como también se ejecutaron proyectos postulados en el 2012 para inicio de obras 2013, esto es:



ILUSTRE MUNICIPALIDAD DE LOTA

PROYECTOS EJECUTADOS (OBRAS TERMINADAS) AÑO 2013

a. Programa de Protección del Patrimonio Familiar D.S. N° 255 (Reparación de Viviendas - Reconstrucción:

N°	Nombre Comité	N° Beneficiarios	Subsidio Asignado por familia en UF
1	Cancha El Roble	44	60
2	Bajada Los Tilos	19	60
3	Barrio Central 1	10	60
4	Lautaro 1	21	60
5	Polvorín 2	60	60
6	Las Rosas	26	60
7	Lautaro Al Cerro	15	60
8	Benjamin Squella	22	60
9	Libertad	13	60
10	Rotonda Sur Colcura	14	60
11	Individuales	24	60
12	Bellavista	11	60
13	Playa Colcura	16	60
14	Fuerte Viejo	14	60
15	Lautaro 2	17	60
16	Casas Quiero	11	60
17	Villa Las Araucarias 1	12	60
18	Villa Las Araucarias 2	10	60
19	Barrio Central 2	15	60
20	Villa Jericó	43	60
21	Pabellón 2 Bannen	14	60
22	Polvorín 3 – Etapa 1	53	60
23	Polvorin 3 – Etapa 2	29	60
24	Villa Los Héroes 1	16	60
25	Pablo Neruda	85	60
26	Población Fresia	19	60
27	Población España	12	60
28	Gabriela Mistral 1	28	60
29	Idahue al Cerro	28	60
30	Polvorín 2 Etapa 2	15	60
31	Junta de Vecinos Villa San Patricio	49	60
32	Villa Los Héroes 2	19	60
TOTAL FAMILIAS BENEFICIADAS CON VIVIENDAS REPARADAS		784 Familias	Valor Subsidio Obtenido por el total de comités (\$1.058.400.000)

- Valor Beneficio y/o Subsidio por familia = 60 UF (\$1.350.000 aprox.)



ILUSTRE MUNICIPALIDAD DE LOTA

- b. Programa de Protección del Patrimonio Familiar D.S. N°255 – Viviendas Patrimoniales (Reparación de Viviendas - Reconstrucción):

N°	Nombre Comité	N° Beneficiarios	Subido Asignado por familia en UF
1	Población Centenario	51	260
2	Pabellón Mina A	10	260
3	Pabellón Mina B	10	260
4	Pabellón 39 Materiales	10	260
5	Pabellón Agua Potable	20	260
TOTAL FAMILIAS BENEFICIADAS		101 Familias	Valor Subsidio Obtenido por el total de comités (\$590.850.000)

- Valor Beneficio y/o Subsidio por familia = 260 UF (\$5.850.000 aprox.)

- c. Fondo Solidario de Vivienda, Modalidad Construcción en Sitio Propio; para Viviendas Patrimoniales

N°	Nombre Comité	N° Beneficiarios	Subido Asignado por familia en UF
1	Comité Colectivos Patrimoniales	34	480
2	Pabellón Patrimonial 88	8	420
3	Pabellón Patrimonial 7	16	680
4	Pabellón Patrimonial 40	13	680
TOTAL FAMILIAS BENEFICIADAS		71 Familias	Valor Subsidio Obtenido por el total de comités (\$886.500.000)

- Valor Beneficio y/o Subsidio por familia = 420 UF (\$9.450.000 aprox.)
- Valor Beneficio y/o Subsidio por familia = 480 UF (\$10.800.000 aprox.)
- Valor Beneficio y/o Subsidio por familia = 680 UF (\$15.300.000 aprox.)

INGRESO PROYECTOS AÑO 2013 – EJECUCIÓN 2014.

- a. Primer Llamado PPPF 2013 (Ingreso 16 y 17 de Mayo 2013- Postulación Julio)  
TITULO II – Mejoramiento de la Vivienda:

N°	Nombre Comité	N° Beneficiarios	Subido Asignado por familia en UF
1	Junta de Vecinos N°4 Polvorín 3	36	60
2	Junta de Vecinos N°26 Lautaro 2	13	60
3	Proyectos Individuales	7	60
TOTAL FAMILIAS POSTULANTES		56 Familias	Valor Subsidio Obtenido por el total de comités (\$75.600.000)

- Valor Beneficio y/o Subsidio por familia = 60 UF (\$1.350.000 aprox.)



ILUSTRE MUNICIPALIDAD DE LOTA

b. Segundo Llamado PPPF 2013 (Ingreso 7 de Octubre 2013 – Postulación Noviembre)

Nº	Nombre Comité	Nº Beneficiarios	Subido Asignado por familia en UF
1	Junta de Vecinos Villa San Patricio – Ampliación	26	120
2	Junta de Vecinos Nº5 Polvorín 1	39	60
3	Varios Sectores - Reparación	5	60
TOTAL FAMILIAS POSTULANTES		70 Familias	Valor Subsidio Obtenido por el total de comités (\$129.600.000)

- Valor Beneficio y/o Subsidio por familia = 60 UF (\$1.350.000 aprox.)
- Valor Beneficio y/o Subsidio por familia = 120 UF (\$2.700.000 aprox.)

INTERVENCIÓN CAMPAMENTOS

De un total de 24 campamentos catastrados a Diciembre del 2012, la Secretaría Ejecutiva de Campamentos se ha propuesto otorgar una solución definitiva y de calidad a las familias que actualmente viven en situación de campamento, de manera tal de superar su actual situación de precariedad habitacional y vulnerabilidad social, entendiendo por campamento a un "Asentamiento preferentemente urbano, de más de 8 familias que habitan en posesión irregular un terreno, con carencia de al menos 1 de los 3 servicios básicos (electricidad, agua potable y sistema de alcantarillado) y cuyas viviendas se encuentran agrupadas y contiguas, y con evidentes características de precariedad habitacional"

Del total de campamentos, se está trabajando de la siguiente forma:

a. Erradicar 10 campamentos, correspondiente a un total de 364 familias.

Campamento	Familias
El Peral	42
La Fabrica	34
La Vega	94
Mata al Cerro	14
Puerto Nuevo	72
Roble Huacho	27
Tiro al Blanco	43
Túnel 2 Los Aromos Colcura	10
Villa Ricardo Lagos	17
Línea Férrea Colcura	11

b. Radicar 14 campamentos, correspondiente a un total de 1230 familias.

Campamento	Familias
Fresia	98
Fuerte Viejo	121
Las Estrellas	50
Monte Los Olivos	87
Punta Astorga	57
Villa El Estanque	87
Villa Ilusión I	152
Villa Inés Hurtado	91



ILUSTRE MUNICIPALIDAD DE LOTA

Villa Jericó	137
Villa Las Araucarias	73
Villa Los Aromos	96
El Trébol	36
Escuela Vieja Colcura	82
Raúl Silva Henríquez	63

**ENTREGA TITULOS DE DOMINIO**

Finalmente señalar que durante el año 2013 se entregaron alrededor de 120 títulos de dominio en diversos sectores de la comuna.



ILUSTRE MUNICIPALIDAD DE LOTA

## 9.- DEPARTAMENTO DE SALUD MUNICIPAL

El departamento de Salud de Lota durante el año 2013, realizó atenciones médicas, de atención al niño, Adulto y Adulto Mayor en nuestros dos Centros de Salud y CECOSF Colcura señalados a continuación:

- a) CENTRO DE SALUD DR. JUAN CARTES ARIAS DE LOTA ALTO  
Cuenta con un edificio con una superficie total de 1.940 M2, y una superficie construida de 870 M2 que incluyen, box de atención médica, farmacias, baños, oficinas, etc.
- b) CENTRO DE SALUD DR. SERGIO LAGOS OLAVE DE LOTA BAJO  
Cuenta con un edificio con una superficie construida de 870 M2, el cual posee salas, box de atención médica, farmacias, baños, oficinas, etc.
- c) CECOSF COLCURA  
Cuenta con un edificio nuevo el cual posee salas de reunión, box de atención médica, Maternal, farmacia, baños y atención Dental, etc.

Nuestra Misión contempla el velar la prestación de servicios dentro del área jurisdiccional de la comuna, con un enfoque integral familiar que permita el empoderamiento de las personas y familia, entregándoles las herramientas adecuadas para que ellos sean sujetos de la acción y resolución de su actual situación de salud, esto dice relación con asumir la salud no solo como un derecho sino también como un deber para con la comunidad.

Las principales actividades, indicadores e intervenciones durante el año 2013 fueron los siguientes:

POBLACIÓN INSCRITA Y VALIDADA POR FONASA 2013.

ESTABLECIMIENTO	TOTAL
CENTRO DE SALUD DR. JUAN CARTES ARIAS	19.891
CENTRO DE SALUD DR. SERGIO LAGOS OLAVE	12.149
CECOSF COLCURA	1.926
TOTAL	33.966

Por otro lado se han desarrollado los siguientes Programas por intermedio de convenios suscritos principalmente con el Servicio de Salud Concepción. Dentro de los cuales podemos mencionar los siguientes:



ILUSTRE MUNICIPALIDAD DE LOTA

Nº	PROGRAMAS AÑO 2013	MONTO	BREVE DESCRIPCIÓN
1	Convenio Programa Saldo Programas años anteriores	\$ 95.608.233	Recursos destinados a financiar: <ul style="list-style-type: none"><li>• Compra de Vehículos</li><li>• Compra de Autoclave, insumos y equipos para sala Comunal de Esterilización Dr. Juan Cartes Arias.</li><li>• Circuito cerrado de Vigilancia Centros de Salud y CECOSF</li></ul>
2	Convenio Programa GES Odontológico Adulto 60 años	\$ 36.240.640	Recursos destinados a : <ul style="list-style-type: none"><li>• 93 altas odontológicas en adultos de 60 años</li></ul>
3	Convenio Programa GES Odontológico Integral	\$ 62.464.960	<ul style="list-style-type: none"><li>• Recursos destinados a financiar :</li><li>• 19 tratamientos de endodoncias</li><li>• 67 prótesis removibles</li><li>• 200 altas integrales para hombres y mujeres de escasos recursos</li><li>• 84 altas correspondiente a atención odontológica SER-NAM</li><li>• 10 auditorias MHER.</li><li>• 320 altas odontológicas integrales en niños de 6 años,</li><li>• 353 altas integrales en embarazadas y consultas de urgencias odontológicas</li></ul>
4	Convenio Programa Odontológico Hombres y Mujeres de Escasos Recursos	\$ 39.876.724	Programa Odontológico destinado a personas con ingresos económicos bajos o que cuenten con una ficha CAS baja, Este programa consiste en la realización de Altas Integrales a los pacientes ya señalados anteriormente.
5	Programa de Mantenimiento de infraestructura de Establecimientos de A.P.	\$150.000.000	Convenio para mejorar las instalaciones de los centros de Salud de la Comuna de Lota para el cumplimiento de la Acreditación ante la SEREMI de Salud del Bio Bio. Dentro de estos montos podemos mencionar la construcción de una bodega que será emplazada en un tercer piso en el Centro Salud Dr. Sergio Lagos Olave.
6	Convenio Programa de Centros Comunitarios de Salud Familiar (CECOSF) Atención Primaria de Salud Municipal	\$ 51.110.932	Recursos destinados a financiar funcionamiento CECOSF Colcura por concepto de gastos en personal y gastos de funcionamiento.
7	Convenio S.A.P.U. 2013 y Continuidad de Programa	\$114.787.265	Fondos destinados para la cancelación del SAPU del Centro de Salud Dr. Juan Cartes Arias de Lota Alto, tanto en el pago de Personal como de Funcionamiento



ILUSTRE MUNICIPALIDAD DE LOTA

DOTACIÓN 2013

CATEGORÍAS	C.S. DR. JUAN CARTES A.			C. S. DR. SERGIO LA-GOS O.			DIRECCIÓN SALUD			TOTAL COMUNA	
	INDEF.	P.FIJO	TOTAL	INDEF.	P.FIJO	TOTAL	INDEF.	P.FIJO	TOTAL		
A	DIRECTOR	44	0	44	0	0	0	0	0	44	
	MEDICOS	176	66	242	154	66	220	0	0	462	
	ODONTOLOGOS	88	22	110	88	44	132	0	0	242	
	Q.FARMACEUTICOS	0	22	22	0	22	22	0	44	88	
B	DIRECTOR	0	0	0	44	0	44	44	0	44	88
	ENFERMERAS	264	88	352	264	44	308	0	0	0	660
	ASIST. SOCIAL	110	22	132	88	55	143	0	22	22	297
	MATRONAS	88	44	132	88	44	132	0	0	0	264
	NUTRICIONISTAS	88	22	110	44	110	154	0	0	0	264
	KINESIOLOGOS	88	44	132	44	154	198	0	0	0	330
	PSICOLOGOS	110	0	110	66	66	132	0	0	0	242
	PROF ED. FISICA	22	11	33	22	22	44	0	0	0	77
	PROFESIONAL SOME	44	0	44	44	0	44	0	0	0	88
PROFESIONAL DAS	0	0	0	0	0	0	88	88	176	176	
C	T.E.N.S.	484	132	616	484	110	594	0	0	0	1,210
	T.A.N.S.	220	0	220	176	0	176	0	0	0	396
D	AUX. PARAMEDI-COS	396	110	506	220	198	418	0	0	0	924
E	ADMINISTRATIVOS	176	286	462	308	66	374	308	132	440	1,276
F	AUX. SERVICIO	308	22	330	308	110	418	44	0	44	792
	ESTAFETAS	0	0	0	0	0	0	0	0	0	0
	CHOFERES	88	0	88	88	44	132	44	0	44	264
	VIGILANTES	0	0	0	0	0	0	0	0	0	0
TOTAL DOTACION		2,794	891	3,685	2,530	1,155	3,685	528	286	814	8,184





ILUSTRE MUNICIPALIDAD DE LOTA

BALANCE PRESUPUESTARIO DE INGRESOS Y GASTOS ACUMULADA SECTOR SALUD AÑO 2013

CODIGO	DENOMINACIÓN	PRESUPUESTO INICIAL (M\$)	PRESUPUESTO VIGENTE (M\$)	INGRESOS PERCIBIDOS (M\$)	SALDO PRESUPUEST. (M\$)	INGRESOS POR PERCIBIR (M\$)
(1)(2)(3)	(4)	(5)	(6)	(7)	(8)	(9)
00-00-000-000-000	DEUDORES PRESUPUESTARIOS 111..	1,955,585	1,955,585	1,835,496	120,089	-
05-00-000-000-000	C X C TRANSFERENCIAS CORRIENTES	1,911,372	1,911,372	1,755,188	156,184	-
08-00-000-000-000	C X C OTROS INGRESOS CORRIENTES	22,213	22,213	58,307	-36,094	-
15-00-000-000-000	SALDO INICIAL CAJA	22,000	22,000	22,000	-	-
<b>TOTAL</b>		<b>1,955,585</b>	<b>1,955,585</b>	<b>1,835,496</b>	<b>120,089</b>	<b>-</b>

CODIGO	DENOMINACIÓN	PRESUPUESTO INICIAL (M\$)	PRESUPUESTO VIGENTE (M\$)	OBLIGACION DEVENGADA (M\$)	SALDO PRESUPUEST. (M\$)	DEUDA EXIGIBLE (M\$)
(1)(2)(3)	(4)	(5)	(6)	(7)	(8)	(9)
00-00-000-000-000	ACREEDORES PRESUPUESTARIOS 121..	1,955,585	1,955,585	2,413,730	-458,145	271,755
21-00-000-000-000	C X P GASTOS EN PERSONAL	1,652,501	1,652,501	2,008,081	-355,580	268,333
22-00-000-000-000	C X P BIENES Y SERVICIOS DE CONSUMO	294,084	294,084	337,607	-43,523	3,423
23-00-000-000-000	C X P PRESTACIONES DE SEGURIDAD SOCIAL	-	-	41,961	-41,961	-
29-00-000-000-000	C X P ADQUISICIÓN DE ACTIVOS NO FINANCIEROS	6,000	6,000	10,481	-4,481	-
31-00-000-000-000	C X P INICIATIVAS DE INVERSIÓN	-	-	15,600	-15,600	-
34-00-000-000-000	C X P SERVICIO DE LA DEUDA	3,000	3,000	-	3,000	-
<b>TOTAL</b>		<b>1,955,585</b>	<b>1,955,585</b>	<b>2,413,730</b>	<b>-458,145</b>	<b>271,755</b>



## 10.- DEPARTAMENTO DE EDUCACIÓN MUNICIPAL

El Municipio ha efectuado grandes esfuerzos por el progreso en el desarrollo de la educación, para ello es necesario invertir en infraestructura educacional de acuerdo a nuestras necesidades. Es por esto que en el año 2013 se concretó la reparación de las escuelas: Ángel de Peredo, Santa María de Guadalupe y Thompson Matthews, estas escuelas habían sufrido daños directos ocasionados por los temporales, que las dejaron inutilizadas.



Durante el segundo semestre se hizo entrega de los establecimientos en forma oficial para que la comunidad educativa retomara sus actividades normales.

La base para ser líderes es contar con una Educación oportuna, de calidad y con los mejores profesionales, para alcanzar esto se realizaron capacitaciones,



talleres, dinámicas a docentes y Directivos

para mejorar el desempeño y por ende mejorar la calidad de la educación.



Nuestras distintas escuelas tuvieron un histórico resultado en el SIMCE destacándose especialmente la Escuela Centenario. El crecimiento también se evidenció con las pasantías y viajes de los alumnos a otras ciudades para enriquecer su aprendizaje, además de la compra y entre-

ga de: mochilas y útiles escolares.

### En relación a la matrícula:

- a) Se observa una tendencia sostenida en el tiempo, de disminución de la matrícula, en relación a 2012 hay menos estudiantes en Educación Básica y Educación Media en este sentido las bajas ascienden durante el año 2013 a 202 estudiantes.
- b) Esta tendencia se mantendrá en el tiempo, pues la tasa de natalidad tiende a la baja actualmente el promedio de hijos por familia es de 1,5 a esto se debe agregar el efecto de la migración a ciudades cercanas por la factibilidad de vivienda, hechos que afectan negativamente a la matrícula.

### ÁREA COORDINACIÓN TÉCNICO-PEDAGÓGICA

Los últimos años, especialmente el 2013, ha sido un período de logros en lo técnico-pedagógico, producto del trabajo constante y planificado, con esfuerzos compartidos de las escuelas, liceos y Equipo Técnico del DEM

Los logros tienen que ver con el incremento de los rendimientos en las Pruebas SIMCE de las escuelas en 4° Básico y en 8° Básico subieron sus puntajes. La Escuela Centenario obtuvo el mejor resultado SIMCE de la comuna, pero



ILUSTRE MUNICIPALIDAD DE LOTA

también podemos mencionar a las Escuela Valle de Colcura y Baldomero Lillo que alcanzaron puntajes destacados dentro de los cinco mejores de la comuna.

Entre otras metas alcanzadas están los establecimientos que han obtenido Asignación de Excelencia Académica: Escuela Luis Cousiño, Bello Horizonte y Baldomero Lillo.

SALAS CUNAS Y JARDINES INFANTILES

Proyectos de atención a la primera infancia Programa vías transferencia de fondos.

Existen en la comuna 4 salas cunas y jardines infantiles con un total de 150 niños entre 0 – 4 años que trabajan en función de otorgar una educación de calidad a los niños para ello la interculturalidad y la multiculturalidad como un medio de aprendizaje para nuestros niños y niñas desde la identidad minera -pescadora- mapuche al mundo global para ello se han generado durante este periodo la revisión del PEI de cada establecimiento y se elaboraron los planes de mejora para el periodo 2013, considerando que:



2 salas cunas trabajan la interculturalidad y el bilingüismo.  
1 jardín infantil trabaja en base al inglés como segunda lengua.  
1 jardín infantil que trabaja en base a la música como medio de aprendizaje.

Debemos mencionar que desde el año 2010 se encuentra terminada la sala cuna Naranja Amanecer, dentro del Liceo Industrial y que no ha comenzado su actividades producto de diferentes razones.

Durante el año 2012 y 2013 dos salas cunas entraron en la evaluación del modelo de calidad, alcanzando un puntaje superior a la media nacional dejando los establecimientos en los primeros 100 del país y entre los 30 mejores de la región.

Durante las fiscalizaciones realizadas durante el año 2013 se observa :

Luna sol y entre bosque	con un logro de más 90%
Lo que los deja en nivel alto	
Cielo azul estrella luminosa	con un logro de más 80%
Lo que los deja en nivel medio	

Durante el año 2013 se incorporan al comité de cobertura de la primera infancia, generando un plan de trabajo que favorezca la incorporación de los niños y niñas a la educación de la primera infancia.

Asistencia:

En relación a la asistencia de las 4 salas cunas y jardines infantiles se han mantenido sobre la media exigida mensualmente:

Sala cuna	Promedio asistencia	Promedio matricula
Luna sol	80%	102 %
Cielo azul	75%	100%
Entre bosque	79%	100%
Estrella luminosa	79%	100%
Total promedio	78,25%	100.5%



## ILUSTRE MUNICIPALIDAD DE LOTA

Lo que significa haber alcanzado el promedio exigido por Junji para obtener la subvención completa:

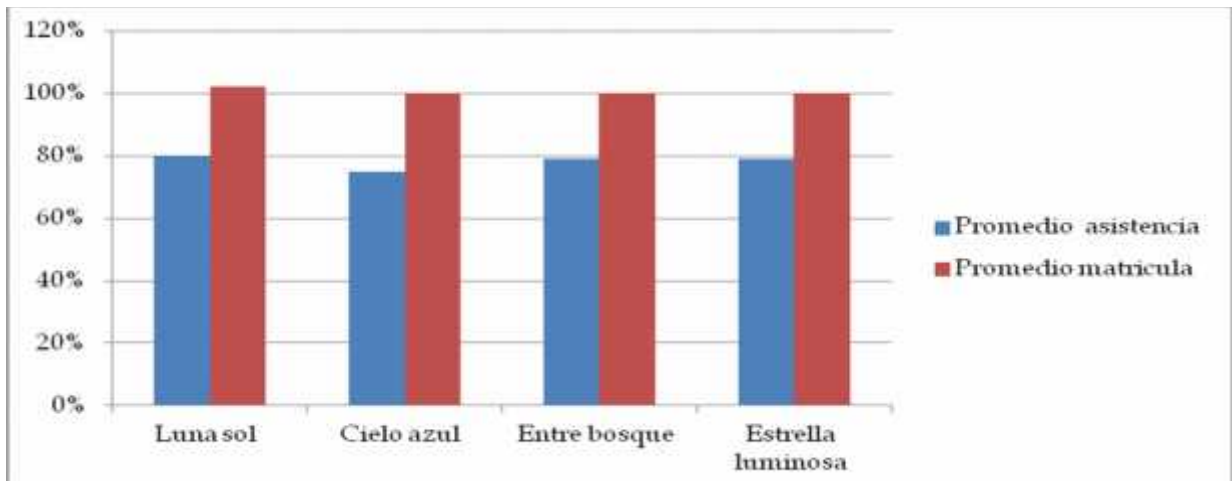

Lo que ha permitido obtener en forma mensual el 100% de la subvención en 2 salas cunas.

Y el 80% en las 2 restantes por lo anterior queda en evidencia que este programa se sustenta solo en sus gastos de operación.

### PLAN DE COORDINACIÓN

1. Generar las líneas de acción para favorecer el funcionamiento administrativo y técnico de las salas cunas existente en la comuna.  
Nivel de logro : 95%
2. Fortalecer la capacitación y auto capacitación en el personal que componen las salas cunas existentes :  
50%
3. Desarrollar nuevos proyectos de ampliación de salas cunas y niveles medios en la comuna  
25%

Durante el año 2013 la Junji otorga a la coordinación comunal nuevas funciones que se enmarcan en atender en forma más expedita tanto técnicamente como administrativamente a las salas cunas existentes.

### COORDINACION PRE BASICA:



- Construcción y Coordinación Mesas de Trabajo territorial con Equipo Municipal, Mesa constituida en agosto 2013 con participación de dideco- salud- Dem - establecimientos - salas cunas  
100% DE LOGRO
- Análisis de Concentración y Distribución de demanda y oferta disponible por RBD  
Revisión realizada durante los meses de agosto y septiembre para la elaboración de la campaña de matrícula 2014 a través de la plaza ciudadana y la salida puerta a puerta



## ILUSTRE MUNICIPALIDAD DE LOTA

### Administrativo

- Levantar Proyección Matrículas Año 2014. Plazas ciudadanas 2 (septiembre - noviembre).
- Analizar e identificar las necesidades de nueva Infraestructura o necesidades de reconversión de la existente para atender las necesidades de nuevas matrículas en su comuna. 100% de logro.
- Se trabaja en las deficiencias teniendo un banco de datos pertinentes que nos permitan postular a proyectos durante el año 2014.



### Técnico

- Taller comunal de educadoras de párvulos mensual con capacitación y asesorías del ministerio de educación y Dem: programadas 8 realizadas 8.
- Capacitación en el proyecto SIMA 4 educadoras en Santiago.
- Escuela Thompson y Bello Horizonte con todo el material y la especialización aplican el proyecto SIMA.
- Participación en la red comunal de Chile crece contigo.
- Participación en seminarios regionales y comunales.



### Nivel Enseñanza Básica

- A nivel comunal se realizó un ensayo SIMCE, durante el mes de junio y diversos ensayos en cada unidad educativa.
- Se trabajó con plan de apoyo compartido (PAC).
- Se recibió asesoría técnica pedagógica (ATP) para la elaboración de los PME.
- Durante el 2013 funcionaron a nivel comunal 8 Redes en las siguientes asignaturas: Lenguaje, Matemáticas, Ciencias, Historia, Artes, Religión, Inglés y Educación Física. Cabe destacar que se considera la participación de los docentes de Educación Básica y Educación Media.
- Se reconoce especialmente las escuelas básicas Centenario, Escuela Valle Colcura y Baldomero Lillo por sus puntajes destacados en Prueba SIMCE



### Nivel Enseñanza Media

- Se priorizó la elaboración del PME, para dar inicio al uso de los recursos SEP.
- Se trabajó el Plan de Lenguaje y Matemáticas, focalizando el trabajo en Comprensión Lectora. Esta competencia se priorizó para el trabajo en el resto de las disciplinas.
- Capacitación a nivel comunal a todos los Directores de nuestros establecimientos, dictado por Universidad de Concepción.
- Se implementan nuevas especialidades de nivel medio en los liceos técnicos, en el Liceo Comercial Presidente Frei Montalva C-47:
  - Operador Portuario.



ILUSTRE MUNICIPALIDAD DE LOTA

- Atención de Párvulos.
- Liceo Industrial Rosauro Santana Ríos A-46, partiendo con taller exploratorio:
  - Técnico en Explotación Minera.
  - Mecánica Automotriz.

Creación de Anexo del Liceo Carlos Cousiño



A raíz de la imperiosa necesidad de los apoderados de nuestra comuna, padres de alumnos y alumnas que egresaban de octavo básico y no encontraban matrículas para el año escolar 2013, nuestro alcalde Patricio Marchant Ulloa decidió implementar un anexo del Liceo Carlos Cousiño Goyenechea.

Para su puesta en marcha y en tiempo récord, con una gran inversión de recursos, se recuperó un espacio en desuso ubicado en las antiguas dependencias de la Escuela Santa María de Guadalupe y CEIA (frente a Plaza de Armas), el que contempló la habilitación de aulas de clases, sala de profesores, inspectoría, comedor, baños, infraestructura para alumnos con dificultades de desplazamiento, biblioteca, entre otras. Obteniendo excelentes resultados por parte de los estudiantes.

de clases, sala de profesores, inspectoría, comedor, baños, infraestructura para alumnos con dificultades de desplazamiento, biblioteca, entre otras. Obteniendo excelentes resultados por parte de los estudiantes.

EVALUACIÓN DOCENTE

Resultado de la evaluación docente general de la comuna  
De un total de 79 personas que se sometieron a evaluación

**Dotación docente**

De los docentes que **trabajan actualmente en su comuna**, 226 han sido evaluados (56% de la comuna)<sup>3</sup>.

De acuerdo a la ponderación de los 4 instrumentos<sup>4</sup> y la decisión de la Comisión Comunal, de estos docentes:

- 21% obtuvo el nivel DESTACADO,
- 69% obtuvo el nivel COMPETENTE,
- 9% obtuvo el nivel BÁSICO,
- 0% obtuvo el nivel INSATISFACTORIO.

**Docentes 2013**

En el año 2013 se inscribieron 124 docentes, de los cuales 65 fueron evaluados.

De acuerdo a la ponderación de los 4 instrumentos<sup>4</sup> y la decisión de la Comisión Comunal, de estos docentes:

- 29% obtuvo el nivel DESTACADO,
- 63% obtuvo el nivel COMPETENTE,
- 8% obtuvo el nivel BÁSICO,
- 0% obtuvo el nivel INSATISFACTORIO.

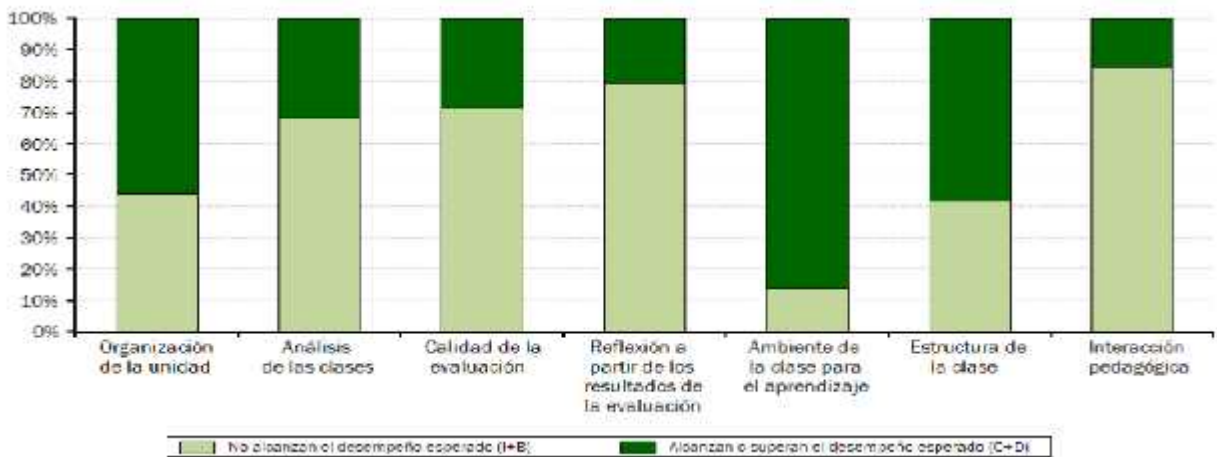



ILUSTRE MUNICIPALIDAD DE LOTA

Un 92% de los docentes están evaluados satisfactoriamente lo que permite que la comuna este en los primeros lugares del país y sobre 10 puntos de la media nacional

**PLAN DE SUPERACIÓN PROFESIONAL PSP**

Curso comunal de apoyo a las prácticas docentes, de profesores que alcanzaron nivel de Desempeño Básico en el proceso de Evaluación Docente. Este curso permite que estos profesores mejoren sus prácticas en el aula y enfren-ten de mejor manera su próxima evaluación. Durante el año 2013 participaron el 100% de los docentes que estaban básicos los años 2011 – 2012 y se evaluaron los correspondían subiendo satisfactoriamente sus logros.

Actividades del plan de superación profesional comunal, para 12 docentes que deben someterse a una nueva eva-luación producto de encontrarse en el nivel de básico

N°	Nombre Actividad	N° de Objetivos	Contenido	Metodología	Evaluación
1	Formulando objeti- vos	1	Elaboración , análisis de objeti- vos	Trabajo grupal con tutoría del ejecutor	Coevaluación
2	Diseñando clases efectivas	2	Elementos para el diseño de clases	Trabajo grupal con tutoría del ejecutor	Disertación de trabajos
3	Hacia evaluaciones del aprendizaje de calidad	3	Evaluación del aprendizaje	Trabajo grupal con tutoría del ejecutor	Disertación de trabajos Coevaluación
4	Utilizando los resul- tados de una eva- luación	4	Utilización peda- gógica de los resultados de las evaluaciones	Trabajo grupal con tutoría del ejecutor	Disertación de trabajos Evaluación de la participa- ción
5	Reflexionando acerca de nuestra práctica	5	Sobre que re- flexionar	Trabajo individual con tutoría del eje- cuto	Evaluación de la participa- ción en plenaria
6	Creando el mejor ambiente para el aprendizaje	6	¿Qué significa ambiente propicio para el aprendiza- je?	Trabajo grupal por especialidad con tutoría del ejecutor	Disertación de trabajos
7	Estructurando pedagógicamente nuestras clases	7	Esquemas de estructuración de clases	Trabajo grupal por especialidad con tutoría del ejecutor	Disertación de trabajos
8	Alcances de la interacción peda- gógica efectiva	8	Consideraciones en torno al signifi- cado de interac- ción pedagógica	Trabajo grupal con tutoría del ejecutor	Disertación de trabajos

SEP (Subvención escolar preferencial)

- Compra de uniformes y útiles escolares
- Se elaboran los planes de mejora PME
- Se coordina el trabajo de las escuelas con el DEM
- Se articula el PME con PIE de acuerdo a las nuevas directrices emanadas del Ministerio de Educación
- Se mejoran los espacios recreativos y de aprendizaje
- Se capacita a los Directores y Jefes Técnicos, participando del Diplomado "DIPLOMA EN LIDERAZGO DI-RECTIVO Y PEDAGÓGICO PARA EL MEJORAMIENTO DE LA GESTIÓN INSTITUCIONAL"



## ILUSTRE MUNICIPALIDAD DE LOTA

- Se otorga mayor asistencialidad a los estudiantes con la contratación de asistentes sociales, fonoaudiólogos, psicólogos, soporte computacional, educadores diferenciales que atienden las diferentes unidades educativas
- Se desarrolla un trabajo colaborativo con los centros de padres y apoderados
- Traslado de alumnos de sectores aledaños a nuestra comuna especialmente La Peña de Coronel para mantener la matrícula
- Se fortalece el trabajo de comprensión lectora y resolución de problemas con la contratación de docentes especialistas en lenguaje y matemáticas para el apoyo en el aula de

### Coordinación de Enlace

- Se capacitó a docentes en uso de Tics y software educativos existentes en las unidades educativas.
- Se fortalece el trabajo de la red de encargados de enlace de nuestras escuelas y liceos.
- Se implementó un sistema de registro e inventario de los recursos informáticos y tecnológicos de las unidades educativas para optimizar su utilización.

### Coordinación del Programa LECCI

- Ejecución del Proyecto Laboratorio Comunal de Ciencias.
- Implementación, habilitación y funcionamiento del Laboratorio.
- Atención en laboratorio de cursos provenientes de los establecimientos educacionales

### Coordinación CRA

- Se organiza el trabajo de la red de encargados del CRA de nuestras escuelas y liceos.
- Se presenta trabajo a nivel comunal de esta coordinación con la participación de todas las escuelas de nuestra comuna
- Se fortalece la implementación de los CRA
- Cabe destacar que somos la única comuna que en esta coordinación participan todas las escuelas municipalizadas y particular subvencionadas

### Coordinación EMPAE

El Programa de Integración Educativa (PIE), surge con el objetivo fundamental de ayudar y apoyar a todos aquellos niños, niñas y jóvenes de nuestra comuna con necesidades educativas especiales; quienes requieren el apoyo de profesionales especialistas para el logro y cumplimiento de sus objetivos escolares.

A nivel comunal se atendió un total de 954 alumnos y alumnas con Necesidades Educativas Especiales de carácter Permanente y Transitorio, quienes fueron beneficiados con una atención preferencial, que les permite ir superando sus dificultades a través de los Programas de Integración Educativa con que cuentan los diferentes establecimientos educacionales municipalizados. Cabe mencionar el apoyo imprescindible que aportan los profesionales en los diversos establecimientos, para apoyar estos alumnos y alumnas, a sus familias, y en general a todo el entorno escolar; contando en nuestra comuna con un total de 82 profesionales, 17 psicólogos, 6 fonoaudiólogos, 2 intérpretes de señas y 57 profesores especialistas en Educación Diferencial.

En la siguiente tabla se presenta la realidad de cada unidad educativa de la comuna con respecto al número de niños, niñas y jóvenes con Necesidades Educativas Especiales que reciben apoyo del Programa de Integración.





ILUSTRE MUNICIPALIDAD DE LOTA

ESTABL. EDUCAC.	NECESIDADES EDUCATIVAS PERMANENTES					NECESIDADES EDUCATIVAS TRANSITORIAS						TOTAL Real
	DIL	DIM	GARC	TC	HIPOAC.	DEA	FIL	TDA	TEL	Total	Retirados	
D-684	11	11	10	1	0	5	10	28	17	97	4	93
D-694	11	3	5	0	3	49	4	9	22	107	1	106
E-683	5	0	2	0	0	0	7	13	9	39	3	36
E-686	10	4	2	0	0	12	12	5	8	58	5	53
E-693	12	1	8	1	1	0	33	26	19	104	3	101
E-701	25	0	3	1	0	0	22	39	24	116	2	114
E-703	14	17	11	2	0	27	0	13	27	113	2	111
F-687	2	0	3	2	0	25	2	1	14	51	2	49
F-700	8	5	4	0	0	0	6	9	15	48	1	47
G-692	10	2	5	0	0	0	11	11	14	55	2	53
C -47	10	0	6	1	0	0	11	6	0	56	3	53
A-45	11	3	3	1	0	1	15	5	0	43	4	39
A-46	13	1	8	0	2	0	30	4	0	62	4	58
CEIA	13	0	2	0	0	0	14	12	0	49	8	41
TOTAL	155	47	72	9	6	119	177	181	169	998	44	954

Las Necesidades Educativas Especiales de carácter permanente son para cualquier institución educacional un desafío mayor, tanto en recursos materiales, como en recursos humanos, ya que este tipo de discapacidad como lo dice su nombre así lo requiere. Nuestra comuna apoyo durante el año 2013 a 289 alumnos y alumnas adscrito al Programa de Integración Educativa con este tipo de problemática y nuevamente los profesionales psicólogos, fonoaudiólogos y profesores especialistas en Educación Diferencial cumplieron un rol esencial en los apoyos específicos.

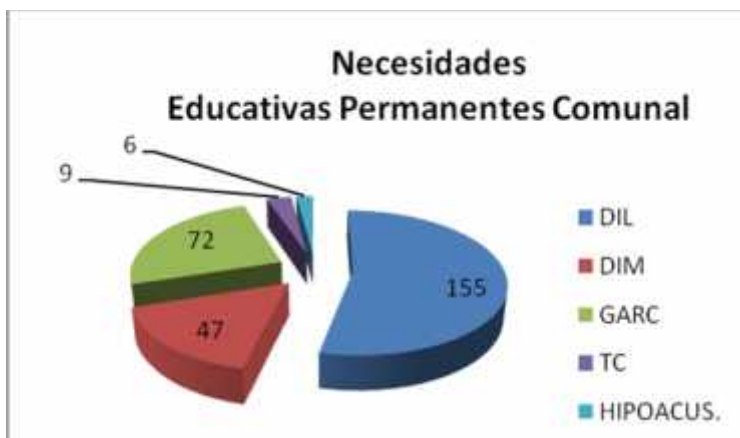

**DIL:** Déficit Intelectual Leve  
**DIM:** Déficit Intelectual Moderado  
**GARC:** Graves Alteraciones de la Relación (conductuales).  
**TC:** Trastorno de la Comunicación.  
**HIPOACUSICO** o sordera.

Las Necesidades Educativas de carácter transitorio, resultan ser un nuevo desafío y una manera distinta de apoyar a los niños y niñas de las escuelas, con una labor centrada fundamentalmente en el aula común; con apoyo y refuerzo hacia estos niños y a sus dificultades escolares. Durante el año 2013 se apoyo a 646 alumnos y alumnas adscritos al Programa de Integración Educativa.



**DEA:** Dificultad Especifica del Aprendizaje.  
**FIL:** Funcionamiento Intelectual Leve.  
**TDA:** Trastorno de Déficit Atencional.  
**TEL:** Trastorno Específico del Lenguaje.

Estructura Organizacional del Programa de Integración Educativa a nivel Comunal.

- La estructura organizacional de este Programa Educativo fue responsabilidad de una Coordinadora Comunal, de una Profesora Especialista con tiempo parcial, de dos Psicólogos con tiempo parcial, de una Fonoaudióloga con tiempo parcial. El rol fundamental hacer cumplir la normativa que el Ministerio de Educación plantea para este programa y por el cual entrega los recursos económicos. Integrar los alumnos y alumnas con Necesidades Educativas Especiales brindando una educación de calidad que les permita ir superando paso a paso sus dificultades o bien ir rompiendo barreras en post de una educación inclusiva.  
Funciones de los profesionales del Programa de Integración Educativa en las Escuelas.
- Para la atención de los niños con Necesidades de carácter tanto permanente como transitoria, se requirió de la intervención de Psicólogos, quienes mediante el uso de instrumentos psicométricos y evaluaciones clínicas diagnostican a los niños con Necesidades Educativas Especiales para que sean ingresados al Programa de Integración; además de intervenir en aquellos casos de disruptividad conductual o alteraciones emocionales. Para esto se contó con 17 psicólogos pertenecientes al programa de integración, quienes también apoyaron en las escuelas en los planes de convivencia escolar.
- Para la atención de los Trastornos Específicos del lenguaje se requirió durante el 2013 la contratación de 6 fonoaudiólogos, su apoyo es imprescindible para la superación de esta problemática, siendo además una exigencia del Ministerio Educación.
- Los especialistas docentes, es decir profesores Especialistas en Educación Diferencial requeridos fueron 57, cuyo objetivo fue apoyar tanto en el aula común, como en el aula de recursos a todos estos alumnos, contando para ello con diversas especialidades y menciones que les permiten brindar a los estudiantes una atención de mejor calidad. Además de lograr que nuestros alumnos y alumnas con Necesidades Educativas Especiales cumplan con el programa de estudios que corresponde al nivel cursado.



ILUSTRE MUNICIPALIDAD DE LOTA

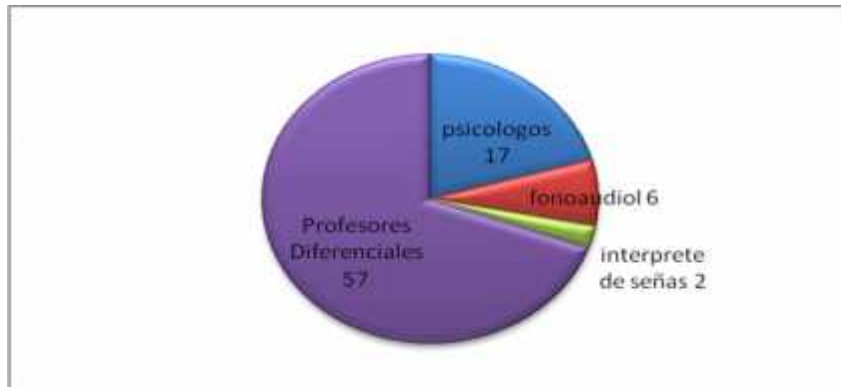

- En síntesis podríamos decir que el programa de Integración Escolar es la "Escuela" más grande de nuestra comuna, con un total 954 alumnos y alumnas con Necesidades Educativas Especiales entre transitorias y permanentes recibiendo siempre el apoyo del Equipo de Integración Educativa Comunal destacando siempre por la calidad de su atención, el profesionalismo y el alto nivel de perfeccionamiento de todo el equipo de profesionales.
- Finalmente se logró que en todas las supervisiones realizadas a los diferentes establecimientos por parte de la superintendencia, fueran observaciones positivas, nunca hubo observaciones negativas o procesos por incumplimientos. Un excelente trabajo en Equipo en beneficio de nuestros niños, niñas y jóvenes.

Seguridad Escolar

- Se elaboró informe y protocolo de seguridad de los establecimientos.
- Se asesoró a los Comités de Seguridad de los establecimientos.

Asistencialidad

- Se coordinó acciones de salud para alumnos (as) en las diferentes especialidades médicas.
- Se coordinó con cada unidad educativa la actualización del SINAE.
- Distribución de cobertura programa de alimentación escolar en los colegios. Actualización de alumnos /as Chile Solidario.



## ILUSTRE MUNICIPALIDAD DE LOTA

### HPV

#### Ampliación de cobertura para 2° ciclo

El año 2013 se incorporaron tres escuelas básicas al segundo ciclo del Programa HPV. Se trata de las escuelas Isaías Guevara, Santa María de Guadalupe y Getsemaní.

Este programa (HPVI) nació en Lota en el año 2007 y gracias al trabajo continuo y permanente de nuestro equipo. Pudimos lograr la ampliación a todos los alumnos del segundo ciclo (HPV II), transformando a Lota en una de las 10 comunas que en el país son parte de HPVII, destinado a seguir con el proyecto de intervención, desarrollador de competencias personales en comunidades educativas con altos índices de vulnerabilidad socioeconómica y riesgo psicosocial, para el robustecimiento integral del estudiante, durante el segundo ciclo de la educación básica.



#### Viaje de finalización a Isla Quiriquina

En el marco de este mismo proyecto, los niños pertenecientes al programa HPV (segundo ciclo) de todas las escuelas, viajaron a Isla Quiriquina, para conocer La Escuela de Grumetes "Alejandro Navarrete Cisterna" encargada de formar al Personal de Línea de la Armada de Chile, equivalente a la Escuela de Suboficiales en las otras ramas de las fuerzas Armadas.

### Comunicaciones DEM

Esta área de Comunicaciones se crea debido a la necesidad de mantener informados a nuestros padres y apoderados según las actividades de las unidades educativas, durante el año 2013 el área de comunicaciones realiza las sgtes acciones:

- Acompañamiento e información de las actividades extraescolares en educación cultura y deporte.
- Difusión de imagen corporativa D.E.M.
- Coordinación con las diferentes unidades educativas para la realización de la feria de educación municipal.
- Campaña de captación de matrícula.
- Difusión y folletería de nuevas especialidades técnicas en liceos.
- Diseño de uniformes y agendas de diferentes establecimientos educacionales.

### Convivencia Escolar:

Está área es muy importante, el sistema comunal de educación Lotino está convencido que una buena convivencia escolar es primordial para obtener buenos resultados académicos y nos permite instalar las bases para construir una sociedad más justa, tolerante, acogedora y respetuosa de todos y todas las personas, por eso desarrollamos las siguientes acciones:

- Talleres comunales de capacitación en convivencia, con docentes directivos, apoderados y estudiantes.
- Participación en seminarios y otros eventos con la comunidad escolar.

Con estas acciones se obtuvo un fortalecimiento en las conductas positivas en relación a la sana convivencia escolar. Este programa ha permitido un mejoramiento en las relaciones interpersonales al interior de los establecimientos educacionales.



ILUSTRE MUNICIPALIDAD DE LOTA

Preuniversitario Comunal

Gracias a la iniciativa del Alcalde Sr. Patricio Marchant U. el año 2013 se crea el Preuniversitario Comunal. Con mas de 140 alumnos matriculados muchos de los cuales fueron beneficiados con matrícula gratis. "La única exigencia para mantener la beca es mantener un 85% de asistencia, porque los estándares de enseñanza son de excelencia". Alcanzamos un 80% de puntajes para postular a la Universidad.



EDUCACIÓN EXTRAESCOLAR

- Clínica de tenis a cargo del entrenador el Sr. Horacio de la Peña, que no sólo preparó a los alumnos, sino además capacitó a los monitores de tenis del Área Extraescolar del Departamento de Educación Municipal.



- Liceo Rosauro Santana Ríos resulto Campeón del Provincial de Fútbol Categoría Sub-16 de los Juegos Deportivos Escolares IND 2013. Realizado en el Estadio Municipal de Lota.





## ILUSTRE MUNICIPALIDAD DE LOTA

- "Campeonato de Bodyboard Playa El Morro 2013". Participaron más de 70 competidores provenientes de diferentes puntos de la región y el país.



### CULTURA DEM EXTRAESCOLAR

Fomentar la cultura a través de las múltiples expresiones de las artes como música danza, el teatro, la literatura etc. ayudando al desarrollo integral de nuestros estudiantes.

#### Índice

- ENERO 2014
- 10 Enero al 7 de Febrero, casting y organización Festival de la Voz del Carbón.
- Títeres en Colcura
- Tarde tropical en costanera Colcura
- Encuentro de bandas de rock Plaza de Armas
- Teatro a mil en Plaza de Armas
- Capacitación a los músicos de la sinfónica
- Banda instrumental ejército del regimiento Chacabuco en costanera Colcura
- Lanzamiento de CD de Yordan costanera de Colcura
- Visita de la banda instrumental y sinfónica a la U de Concepción
- Muestra pascuense de ballet juvenil en costanera de Colcura
- Banda instrumental en costanera de Colcura
- Concierto de violonchelo de niños en Casa de la Cultura
- Dedicación y apoyo a los campeones de cueca para ir al nacional a Serena
- Estreno de la obra Municipal La taco alto.

#### DICIEMBRE 2013

- Concierto orquesta sinfónica juvenil e infantil en Plaza de Armas
- Cierre de talleres extraescolares en Plaza de Armas
- Encuentro de danzas "Bienvenido 2014" Plaza de Armas
- Concierto de navidad de la orquesta sinfónica en U. de Concepción
- Concierto de navidad de orquesta sinfónica y coro Salesiano en Plaza de Armas .
- Concierto de navidad de la orquesta sinfónica con coro en Salesiano
- Concierto de la orquesta sinfónica en Centro Español Concepción
- Gala folclórica con la visita de Millauquen del Banco Estado de Santiago Plaza de armas Lota



ILUSTRE MUNICIPALIDAD DE LOTA

NOVIEMBRE 2013

- Gala del grupo Inaltu Lafquen en Colegio Baldomero Lillo
- Encuentro provincial de talentos en Concepción
- Promoción del patrimonio en colegios
- Creación de la cartelera cultural
- Celebración de la patrona Santa Cecilia Día de la Música Anfiteatro
- Celebración de la patrona santa Cecilia Día de la Música Anfiteatro
- Primavera cultural en danza y muestra de objetos de patrimonio Plaza Carrera
- Visitas guiadas para los estudiantes y adultos a conocer el patrimonio de Lota
- Guiatura turística del cementerio de Lota
- Muestra permanentes de objetos patrimoniales

OCTUBRE 2013

- Lanzamiento cultural del Mirador como espacio de gestión cultural y turística
- Instalaciones de auditorium y proyecto de sala de cine ex hospital
- Encuentro regional de orquestas sinfónicas en Hualpen
- Primavera cultural en plazas de Lota Plaza de Armas
- Primavera cultural en plazas de Lota concierto de la sinfónica en Plaza Matías
- Adjudicación de proyecto FNDR 3 millones 500 mil para proyecto OBRAS DE TEATRO EN LOTA.

SEPTIEMBRE 2013

- Ambientación de la orquesta sinfónica en la Mesa del Pueblo Plaza de Armas
- Encuentro de escritores Baldomero Lillo mesa redonda y entrega de libros a bibliotecas.
- Conmemoración de los 90 años de la muerte de Baldomero Lillo romería al Cementerio Lota
- Conmemoración de los 90 años muerte de Baldomero Lillo visita simultanea de 400 niños al circuito turístico
- Conmemoración de los 90 años muerte de Baldomero Lillo exhibición simultanea en colegio de la película Sub-terra

AGOSTO 2013

- Semana del patrimonio visitas guiadas
- Encuentro y reconocimientos a escritores lotinos acto en Colegio Baldomero Lillo
- Comunal de cueca escolar
- Gala folclórica en realiza en el colegio Manuel D'alzon

JULIO 2013

- Ciclo de cine en vacaciones de invierno Casa de la Cultura
- Concierto de la orquesta sinfónica en la Parroquia San Juan Evangelista

JUNIO 2013

- Flamenco con Aires de Triana y muestra de talleres en colegio Baldomero Lillo
- Concierto de la orquesta sinfónica colegio Manuel d'alzon
- Encuentro de bandas de rock en colegio Baldomero Lillo
- Capacitación a profesores "Aprendiendo a través de las Artes"

MAYO 2013

- Camión cine móvil 3D en Plaza de Armas
- Celebración Día Nacional del Teatro
- Obra "Bruno" en Día del teatro en colegio Baldomero Lillo
- Muestra de talleres extraescolares en colegio Baldomero Lillo



ILUSTRE MUNICIPALIDAD DE LOTA

ABRIL 2013

- Encuentro de bandas de rock en Plaza de Armas
- Invitación a la comunidad escolar a través de afiches a inscribirse en distintos talleres

MARZO 2013

- Promoción de talleres extraescolares
- Creación de cuenta face en la actualidad más de 2.000 agregados

FEBRERO 2013

- Actividades múltiples en Colcura

ENERO 2013

- Actividades múltiples en Colcura
- Viaje a Frutillar con orquesta sinfónica y banda instrumental
- Presentación del nuevo director de orquesta sinfónica



Los ejes del trabajo 2013

1.- Ofrecer talleres permanentes a los alumnos a ejecutarse en Casa de la Cultura



- Piano
- Danza clásica
- Flamenco
- Orquesta sinfónica
- Banda instrumental
- Banda de jazz
- Batería
- Teatro
- Incorporando más de 100 niños a los aprendizajes de esta expresio- nes artísticas

2.- Mejorar el trabajo de la orquesta sinfónica y proyectar su trabajo a la región

12 conciertos de los cuales destacamos

- El de navidad en el foro de la U de Concepción.
- El encuentro de orquesta sinfónicas en Hualpen donde fue la elegida para representar a la región en concierto en Plaza Independencia
- El Centro Español y otros



3.- A través de gestiones sin costo para la ilustre municipalidad se trajo :

- El camión 3 D a plaza de Lota visitadas por 800 alumnos
- Se trajo a el ballet folklórico Millauquen
- Se trajo Teatro a Mil " LA BRIGADA ESPACIAL" entre otros





ILUSTRE MUNICIPALIDAD DE LOTA

4.- En lo patrimonial:

- Se inicio la promoción del patrimonio en los colegios con la muestra de los 10 monumentos, objetos patrimoniales y pintura.
- Se hicieron muestras permanentes para la comunidad de objetos patrimoniales
- Se creo el tour de guiatur a para padres y apoderados
- Y se amplió la cobertura para la enseñanza del patrimonio

5.- FNDR ADJUDICADO

Se ejecutaron obras de teatro a través de la adjudicación del proyecto FNDR "Teatro en Lota" "BRIGADA ESPACIAL" de Teatro a mil

Títeres en la paya

La obra "A mi me lo contaron"

- Y la obra costumbrista "LA TACO ALTO"
- Como la obra "Bruno"

6.- SE INSTAURARON NUEVAS FECHAS DE CELEBRACION:

- |  |                       |
|--|-----------------------|
| • Día Nacional del Teatro                                    | 11 DE MAYO            |
| • Día internacional de la Danza                              | 29 DE ABRIL           |
| • Conmemorar el fallecimiento de Baldomero Lillo con realce. | 10, 11, 12 SEPTIEMBRE |
| • Celebrar Día de la música ( Patrona Santa Cecilia)         | 22 DE NOVIEMBRE       |
| • Encuentro de danzas "Bienvenido 2015"                      | 27 DE DICIEMBRE       |

Estas actividades han permitido que los niños y niñas hereden de nuestra comuna el amor y aprendizaje por las distintas artes, traer espectáculos que permitan que nuestra gente pueda disfrutarlos proveer de nuestro trabajo a la comunidad escolar y a la comuna de Lota para sus actividades.





ILUSTRE MUNICIPALIDAD DE LOTA





ILUSTRE MUNICIPALIDAD DE LOTA

CUADRO FINANCIERO DE INVERSIONES Y ACTIVIDADES			
DEM AÑO 2013			
FONDOS	ACTIVIDADES	VALOR	Alumnos Beneficiados
CONSEJO CULTURA Y LAS ARTES	Teatro a Mil	3,500,000	7000
DIBAM	Proyecto Bibliotecas DIBAM	5,200,000	6680
FAGEM	Compra de 2 Minibuses	40,000,000	500
FAGEM	Pintado de Colegios	25,000,000	3568
	TOTAL FONDOS FAGEM	65,000,000	
DEM	Taller Especialidad Mecánica Automotriz	19,500,000	110
DEM	Electricidad Taller Mecánica Automotriz	8,390,000	110
	TOTAL FONDOS DEM	27,890,000	
GORE	Conservación Escuela Thompson Matthews	681,313,666	512
GORE	Conservación Escuela Angel de Peredo	391,135,268	698
GORE	Conservación Escuela Santa Mariah Guadalupe	217,733,059	224
	TOTAL FONDOS GORE	1,290,181,993	
JUNAEB	Programa Habilidades para la Vida HPV	54,278,000	500
JUNJI	Salas Cunas Jardines Infantiles	198,784,296	196
MANTENCION	Reparaciones Menores Escuelas	38,080,000	6800
MANTENCION	Creación de Anexo Liceo A-45 Reparaciones	42,850,000	142
	TOTAL FONDOS MANTENCION	80,930,000	
MINEDUC	Reparación Escuela Centenario	110,000,000	274
MINEDUC	Ret Volunt Asist de la Educación Ley N° 20652	103,171,376	10
MINEDUC	Retiro Voluntario Docentes Art 9 Ley 20501	445,454,542	26
	TOTAL FONDOS MINEDUC	658,625,918	
Pro Retención	Creación de Anexo Liceo A-45 Implementación	25,560,000	142
Pro Retención	Preuniversitario Comunal	21,500,000	165
Pro Retención	Beca Artemio Córdova	22,500,000	450
Pro Retención	Clinica del Tenis	3,000,000	3200
Pro Retención	Creación Nuevas Especialidades	12,530,000	450
	TOTAL FONDOS PRO RETENCION	85,090,000	
REVITALIZACION	Campaña de Matricula	20,000,000	6680
REVITALIZACION	Proyecto Revitalización Escolar	364,355,944	6680
	TOTAL FONDOS REVITALIZACION	384,355,944	
SEP	Viaje a la Nieve	29,575,000	650
SEP	Pasantía Stgo. y Valparaíso Alumnos de 8vos	32,641,250	250
SEP	Tablet para Alumnos Mejores Promedios	20,397,500	250
SEP	Mochilas	29,970,000	3000
SEP	Utiles Escolares	19,770,000	3000
SEP	Traslados Alumnos Sector La Peña	67,500,000	200
SEP	Uniformes	130,613,000	1985
	TOTAL FONDOS SEP	330,466,750	
TOTAL INVERSIÓN Y ACTIVIDADES DEM AÑO 2013			3.184.302.901